



広報

Public Relations NAKIJIN

No.601

なきじん

令和 8 年
2026
JANUARY

1

11月末日 村の人口 男4,678 (-2) 女4,435 (+4) 計9,113 (+2) 世帯数4,636 (±0)



謹
賀
新
年

P2 年頭のご挨拶

P9 村・県民税、所得税の申告準備はお早めに!



2026年

迎春

年頭のご挨拶



今帰仁村長
久田 浩也

新年あけましておめでとうございます。

村民の皆さまには、輝かしい希望に満ちた新春をお迎えのことと、心からお慶び申し上げます。昨年は村政各般にわたり、格別のご支援とご協力を賜り、心から感謝を申し上げます。

昨年を振り返りますと、7月にはテーマパーク「ジャングリア沖縄」が開業し、今帰仁村が全国的にも大きな注目を集めました。これを機に本村といたしましても素通り型観光からの脱却、観光の付加価値向上、経済活性化を図るべく、世界遺産今帰仁城跡^{（じまあと）}周辺整備を進めるとともに、公民連携の手法を活用し、民間のアイ

デアや地域資源を生かした北山文化圏センターを整備すべく事業に鋭意取り組んでまいります。

8月には皆様のお力添えのもと、今帰仁小学校新校舎を供用開始することができ、現在、旧

校舎の解体工事及び外構工事を行っており、本年夏頃には落成を予定しております。児童生徒の学習環境整備や給食費の負担軽減を図るための助成を継続し、子育てしやすく、住みやすい村づくりへ向けた諸施策の展開に引き続き取り組んでまいります。

また、昨年は団塊の世代が後期高齢者となるいわゆる2025年問題の年でございました。少子高齢化社会の課題は、雇用・医療・福祉といったさまざまな分野へ多大な影響を及ぼし、そのピークはさらにその先にあることを認識しております。高齢者の皆さまが積極的に社会参加できる希望に満ちた地域社会の形成に向けて、総合的な福祉サービスの充実を図りつつ、互いに支え合う笑顔あふれる健康長寿村づくりに努めてまいります。

今後も職員とともに力を合わせ、村民目線で信頼される質の高い行政を目指し、皆様との協働による優しい村づくりを推進して参る所存です。本年も変わらぬご支援とご協力をお願い申し上げます。

結びに、新春の門出にあたりまして村民の皆さまのご多幸とご健康を祈念申し上げます。新年の挨拶といたします。

明けまして
おめでとうございます

今帰仁村長 久田 浩也

副 村 長 比嘉 克雄

教 育 長 上間 久仁

総 務 課 長 仲村 美奈子

会 計 管 理 者 久田 友也

企画財政課長 金城 寛樹

経 済 課 長 上原 一也

住 民 課 長 我那覇 隆文

健康づくり推進課長 宮里 晃

福祉・こども課長 桃原 秀樹

建設・水道課長 與那嶺 進

議会事務局長 玉城 民枝

学校教育課長 嘉陽 健

社会教育課長 久田 哲史

～ 地域の身近な相談相手 ～

民生委員・児童委員

皆さんの地域で活躍している
民生委員・児童委員のメンバーを紹介します



与那嶺 誠
今泊区(西)



新城 直子
今泊区(東)



諸喜田 雅子
兼次区



大城 豊昭
諸志区



仲里 厚子
与那嶺区



喜屋武 元子
仲尾次区



石嶺 光敏
平敷区



島袋 健
仲宗根区(東)



座間味 美智枝
玉城区(西)



當間 なり子
玉城区(東)



仲本 昭子
呉我山区



名嘉山 良英
湧川区(西)



喜屋武 孝子
天底区(西)



仲村 永子
天底区(東)



比嘉 光子
勢理客区



上地 嘉代子
渡喜仁区



仲里 幸子
運天区



松田 智恵子
古宇利区



玉城 イチ子
主任児童委員

宜しく
お願いします！

民生委員・児童委員が代わりました

令和7年12月1日、民生委員・児童委員が全国一斉に改選され、本村でも民生委員・児童委員18名、主任児童委員1名の皆さんが、新たに厚生労働大臣の委嘱を受けました。よろしくお願いします。

また、これまで長年にわたり民生委員・児童委員として地域福祉に尽力された7名の方が退任されました。

新城副子さん(今泊区・東担当)、片岡俊也さん(仲尾次区担当)、上間トシ子さん(崎山区担当)、上間容子さん(越地区担当)、諸喜田夏子さん(謝名区担当)、仲間京子さん(玉城区・西担当)、伊波晶子さん(湧川区・東担当)、大変お疲れ様でした。

民生委員・児童委員をご存じですか？

民生委員・児童委員は、地区の推薦を受け、厚生労働大臣に委嘱されたボランティアで、地域の皆さんの立場に立って暮らしを支援する人です。また、皆さんの心配ごとなどを解決するため、専門機関や福祉サービスなどを紹介し、行政とのパイプ役や調整役を務めます。

主任児童委員は、地区全体の児童福祉にかかわる問題を、専門的に担当する民生委員・児童委員です。地区の民生委員・児童委員などと協力し、子どもと親の抱えるさまざまな問題などに対して、相談や支援活動を行います。

民生委員・児童委員の任期は、令和7年12月1日から令和10年11月30日までの3年間です。

**お気軽にご相談ください。
相談内容の秘密は守られます。**

民生委員・児童委員は、地域の皆さんの相談役です。子育てに関すること、高齢者の介護に関すること、健康・医療に関することなど、生活の中で気になっていることがありますたら、お気軽にご相談ください。民生委員・児童委員には守秘義務があります。地域の皆さんから受けた相談内容の秘密を守り、個人情報やプライバシーの保護に配慮した支援活動を行います。

【問い合わせ先】
福祉・こども課 福祉・児童家庭係
☎0980-56-2198

おとわキッズ園 親子レク

11月20日、乙羽園特養ホールにて、おとわキッズ園「親子レク」が行われました。

当日はこども達が主役の1部と、保護者も一緒に参加する2部に分けて行われました。1部ではリズムあそびやかかけこなど、こども達の元気いっぱい楽しむ姿が見られ、続く2部では保護者も一緒に加わり微笑ましいやりとりが生まれる時間となりました。

また、併設する養護施設の皆様にも見守られ、とても温かで賑やかな親子レクとなりました。



令和7年度 おきなわ山羊品評会

11月6日、今帰仁村セリ市場で「令和7年度 おきなわ山羊品評会」が行われました。

品評会では、今帰仁村や読谷村など9つの市町村から25頭の山羊が出品され、肉質や体つきを審査しました。

今帰仁村からは、若齢雄で優等1席を比嘉利直さん(写真:右側)が受賞し、成雌では優等2席を仲里睦年さん(写真:左側)が受賞しました。

受賞おめでとうございます!



～和泊町・知名町・今帰仁村児童生徒相互交流事業～

今帰仁村では、北山文化や歴史への理解を深め、郷土愛や誇りを育むため「和泊町・知名町・今帰仁村児童生徒相互交流事業」を行っています。将来の今帰仁村を担うリーダー育成に寄与することを目的に掲げ、11月22日から24日まで鹿児島県沖永良部島において、村内3小学校の6年生6名とジュニアリーダー9名を対象に交流研修を実施しました。

研修では、現地児童生徒と交流会を実施し、手々知名出身の児童生徒によるクイズ形式の手々知名字歩き、昇竜洞や田皆岬の散策、地域の祭りへの参加を通じて自然・文化・歴史を体験・学習しました。参加者からは「とても勉強になった」「貴重な体験ができて楽しかった」と話し、この経験が豊かな感性と村の未来を担うリーダーを育てる力になることを期待しています。



今帰仁村 明るい選挙啓発ポスターコンクール

今帰仁村選挙管理委員会では、子どもの頃から選挙への関心や親しみをもってもらうことや広く有権者に明るい選挙を周知することを目的として、村内の小中高生を対象に「今帰仁村明るい選挙啓発ポスター」の募集を行いました。

総数63点の応募があり、厳正な審査の結果、最優秀賞に原 ひかりさん、優秀賞に瀧川 怜美さん、佳作に金城 賀寿さんが決定しました。

また、応募作品の中から20点を「公益財団法人明るい選挙推進協会」が実施する『令和7年度明るい選挙啓発ポスターコンクール』の県審査に出展し、相原 健琉さん(今帰仁小学校6年)、比嘉 智代莉さん(天底小学校6年)、堀 陽向さん(天底小学校6年)3名の作品が佳作を受賞しました。



最優秀賞

原 ひかり さん(天底小学校6年)



優秀賞

瀧川 怜美 さん(天底小学校6年)



佳作

金城 賀寿 さん(天底小学校6年)



令和7年度シルバー学級修了

8月から開催したシルバー学級が、5ヶ月間の学習を終え12月で修了しました。毎回和気あいあいと楽しい学習のなか、23人の学級生のうち6人の方が皆勤されました。修了式では教育長から修了証を授与され、玉城清一さんが学級生を代表して挨拶を行い5ヶ月間の思い出を笑顔でふり返りました。

8月	開級式、悪質商法と詐欺の手口と対処法(消費者教育出前講座)
9月	防災教室1(災害時に慌てないために)
10月	防災教室2(災害に負けない体づくり)
11月	老化防止に役立つ食べ物(名城大学地域出前講座)
12月	沖縄科学技術大学院大学(OIST)キャンパスツアー、修了式



学習の様子

令和7年度 今帰仁村「税の標語」コンクール

村内の小学校6年生・中学校3年生を対象とした令和7年度「税の標語コンクール」に、村内各小学校・中学校から164点の応募がありました。

審査の結果、13名が入賞しました。入賞した皆様おめでとうございます。



★★★ 最優秀賞・優秀賞に入賞した皆様 ★★★

小学校6年生の部

★★★ 最 優 秀 賞 ★★★

安心な くらしは税が 支えてる

兼次小学校6年 たなか れいら

★★ 優 秀 賞 ★★

税でつくろう 暮らしの笑顔

天底小学校6年 おなほ 小那覇 菜乃

みんなで 納税 明るい未来

今帰仁小学校6年 またよし 又吉 慈瑛

税金は 身近な物に使われて
みんなのために自分のために

今帰仁小学校6年 うえま しゅうすけ 上間 秀祐

★入選 … 2名

(今帰仁小：なかま ももはる 仲間 桃春 天底小：とよさと はおん 豊里 葉音)



中学校3年生の部

★★★ 最 優 秀 賞 ★★★

税金で 広がる幸せ 広がる笑顔

今帰仁中学校3年 うえま しずく 上間 しずく

★★ 優 秀 賞 ★★

税を知る 社会を知る 未来をつくる

今帰仁中学校3年 おおしろ 大城 琉華

支えあう 未来をひらく 税の力

今帰仁中学校3年 ふるげん 古堅 叶望

支えてる 支えられている 私たち

今帰仁中学校3年 まえだ 眞栄田 寧音

★入選 … 3名

(上地 陽仁 うへち はると 与那 尚也 よな しょうや 仲間 千花 なかま ちはな)

小・中・高校生の税に関する 「租税教育推進校」感謝状贈呈式

11月26日、名護税務署主催で「租税教育推進校」感謝状贈呈式が名護市内で行われました。そこで、今帰仁村租税教育の推進・取組みに対し村教育委員会へ「名護税務署長感謝状」が贈呈されました。



第2回 架け橋期コーディネーター等派遣事業研修会

11月20日、今帰仁村にて沖縄県義務教育課の赤嶺智子指導主事を招き「第2回 架け橋期コーディネーター等派遣事業研修会」を開催しました。

本事業は、県内における幼児教育の質を高め、小学校教育への接続の円滑化を目的としています。研修会や施設訪問を通じ、幼児期から小学校への移行を支援するものです。

今回は、前回の合同保育参観に続き、村内の小学校長や保育施設の園長、職員など計12名が参加。グループワークを交えた研修で、現場の声を共有しながら学びを深めました。

赤嶺指導主事には「幼児教育と小学校教育の円滑な接続について」を主題に講話いただき、同時に架け橋期カリキュラム完成に向けたグループワークを実施しました。小学校区ごとに分かれ、それぞれの「よさ」と「課題」を出し合い、目標を定める方法を学びました。

参加者からは「カリキュラム作成の具体的な方法を学べた」「保育士と教諭が連携し、全職員で取り組んでいきたい」といった、事業の発展に向けた前向きな意見が寄せられました。

今後も村内の教育機関が連携を深め、子どもたちが安心して学びをつなげられる環境づくりに取り組んでいきます。



自分と大切な人を守る防災を

令和7年度、村では地域防災を推進するため、自主防災組織の結成の支援や講演会、村全域対象の地震・津波避難訓練を行いました。

自主防災組織とは、地域の住民が主体となって結成・運営する、防災のための組織です。災害が起こったときに「自分達の地域は、自分達で守る」ことを目的としています。今年度は2つの字を村が認定し、合計4つの自主防災組織が認定されています。



令和7年4月3日認定
仲尾次地区自主防災会



令和7年10月7日認定
玉城地区自主防災会



8/24(日)
防災フェア
in 今帰仁まつり

講師：
NPO法人 防災サポート沖縄
元沖縄市消防長
ながどう まさみ さん
長堂 政美 さん



10/2(木)
防災講演会 in 今帰仁村

講師：
NPO法人 防災サポート沖縄
元沖縄市消防長
ながどう まさみ さん
長堂 政美 さん
とみはら まさと さん
富原 雅人 さん

今年度は例年行っている小学校での防災学習のほか、3回の講演会を行い防災意識の啓発を図ってきました。講師には「防災サポート沖縄」のながどうまさみさん、とみはらまさとさん、長堂政美さんや富原雅人さん、「内閣府認定地域防災マネージャー」の賀数淳さんをお招きしました。

その中で、災害に備えた備蓄品だけでなく、日頃の生活でも役立つ「ローリングストック」という備蓄方法についての話がありました。「ローリングストック」とは、自分の生活で使うものを少し多めに買い、備蓄し、使った分だけをまた買い足すという方法です。

防災は

- ① 自助(自分の身は自分で守る)
- ② 共助(ともに助け合う)
- ③ 公助(行政機関が支援する)

の考え方が基本です。

近年の大地震や大津波の被災地では「こんなことが起こると思わなかった」という言葉が聞かれます。災害は事前に把握できる台風だけではありません。また、数十年なにも起きなかったから、今後もし起らないというわけではありません。

地震や津波は予告なく訪れます。そして、地震・津波などの発災時は、すぐに警察や消防職員が助けに来ることができません。日頃の生活から防災を取り入れ、自分の命と大切な人の命を守るように心がけていきましょう。



12/6(土)
防災講演会Ⅱ in 今帰仁村

講師：
内閣府認定 地域防災マネージャー
沖縄大学地域研究所 特別研究員
元糸満市消防本部 消防長
かかず あつし
賀数 淳 さん

福祉・こども課より 各種事業・サービスのご案内

意思疎通支援事業

○手話通訳者・要約筆記者派遣

村内に住所を有する身体障害者手帳をお持ちの方で、日常生活を営む上で手話通訳・要約筆記を必要とする場合に手話通訳者・要約筆記者を派遣します。派遣希望の1週間前までに申請が必要です。

○声の広報発行

村内に在住の身体障害者手帳をお持ちで、視覚に障害のある方。その他、村が認める方に対し「広報なきじん」を録音したカセットテープまたはCDをお届けします。(希望者のみ)



身体障害者用 自動車改造費助成・免許取得費助成事業

○自動車改造費助成

村在住で身体障害者手帳の交付を受け、その障害の程度が上肢機能障害、下肢機能障害又は体幹機能障害の1級もしくは2級の方で、自動車改造により運転が可能となる方に助成します。助成金額は、**10万円を限度**とします。

○自動車運転免許取得費助成事業

村在住で身体障害者手帳の交付を受け、その障害の程度が1級から4級までの者及び療育手帳の交付を受けた方で、自動車免許の取得を希望する方に助成します。助成金額は**10万円を限度**とします。



軽度・中等度難聴児補聴器購入費等助成事業

身体障害者手帳の交付対象とならない軽度・中等度の難聴児に対して、言語の習得、教育等における健全な発達を支援するため、補聴器の購入・修理に要した費用の一部を助成します。

○対象となる方…次の要件を全て満たす児童

1. 村内の住所を有する18歳未満の児童
2. いずれかの耳または両耳の聴力レベルが30デシベル以上で、身体障害者手帳の交付対象とならない方
3. 補聴器の装用により、言語の習得等一定の効果が期待できると指定医師の判断を受けている方
4. 対象児の世帯内に村民税所得割額が46万円以上の方がいない方
5. 補聴器の購入等について、法令等の規定(障害者総合支援法など)による助成を受けられない方

○助成額

基準額の範囲内で、購入費用等の3分の2が助成額となります。(1,000円未満切り捨て)

※購入前の事前申請が必要となりますので、あらかじめご相談ください。既に購入したものは助成の対象となりません。



きこえない人ときこえる人を「電話でつなぐ」 電話リレーサービス

電話リレーサービスは聴覚や発話に困難がある方ときこえる方を通訳オペレータが手話・文字と音声とを通訳することにより、電話で双方向につながるサービスです。電話リレーサービスを利用するためには、事前登録が必要です。

詳細については日本財団電話リレーサービスホームページ(<https://nfttrs.or.jp>)をご覧ください。



ホームページ
QRコード



各事業についてのお申込み・申請方法等、詳細は以下までお問い合わせください。

問い合わせ先：福祉・こども課 福祉・児童家庭係 ☎0980-56-2198 FAX0980-56-4270

村・県民税、所得税の 申告準備はお早めに!

※ 令和8年の申告期間は2月16日(月)～3月16日(月)です!

あなたは申告必要?

下図を参考に確認してみましょう。 はい → いいえ →

※下図は、一般的な例を示しています。
必要経費や控除などにより、状況が変わる場合があります
ので、あくまで目安としてください。

◆ご不明な点は以下の問い合わせ先までご連絡ください。

スタート

令和8年1月1日現在、今帰仁村に住んでいましたか?

今帰仁村に、申告する必要はありません。

(令和8年1月1日に住んでいた市区町村へ相談してください。)

前年の令和7年1月1日から令和7年12月31日までに収入はありましたか?

収入がなかった方はAに、収入があった方は主な収入の種類によってB、C、Dにお進みください。

A 収入がなかった方 (非課税所得の方を含む)

令和8年1月1日、今帰仁村にお住まいの親族が会社の年末調整であなたを扶養していますか?
または、確定申告であなたは扶養されますか?

いいえ

はい

次のどれかに該当しますか?

- 国民健康保険に加入している。
- 後期高齢者医療保険に加入している。
- 介護保険に加入している。
- 国民年金免除申請を行う。
- 課税(非課税)・所得証明書が必要である。

はい

いいえ

①へ

③へ

B 給与収入があった方

給与収入が
2000万円を
超えますか?

はい

②へ

いいえ

給与所得以外
に所得は有り
ますか?

はい

給与以外の所得
は20万円以下
ですか?

いいえ

はい

①へ

②へ

C 公的年金収入があった方 (障害年金収入の方はAへ)

公的年金収入額は
400万円以上ありますか?

はい

いいえ

公的年金以外の収入は
ありましたか?

はい

いいえ

公的年金以外の
所得は20万円
以下ですか?

はい

いいえ

②へ

①へ

③へ

扶養控除、医療費控
除、社会保険料等控
除を追加しますか?

はい

いいえ

D 給与・年金以外の所得がある方 (営業・農業・漁業・肉用牛・民泊・ 不動産・一時・雑所得)

所得(収入から必要経費を差し引いた金額)の合
計額が、所得税の所得控除額より多いですか?

いいえ

はい

①へ

②へ

給与の年末調整は済んでいますか?

はい

いいえ

新たに扶養控除、社会保険料等控除、
医療費控除、住宅ローン控除を追加し
ますか?

いいえ

はい

③へ

②へ

判 定 結 果

- ① 村・県民税(住民税)の申告が必要です。
- ② 確定申告(所得税)が必要です。
- ③ 申告は不要です。

※①・③の場合でも、所得税が源泉徴収さ
れていて所得税の還付を受ける場合に
は、確定申告が必要です。

※申告時期は混み合うことが予想されます。源泉徴収票や収入内訳書、医療費控除の明細書は事前に準備・作成して
頂きますよう宜しくお願い致します。

【問い合わせ先】

今帰仁村役場 住民課 住民税係 TEL 0980-56-2102
確定申告に関することは、名護税務署 TEL 0980-52-2920
又は、国税庁ホームページ <https://www.nta.go.jp>

国税庁HP QRコード



今帰仁村の給与・定員管理等について

今帰仁村職員の給与の実態について、その概要をお知らせします。

問い合わせ先: 村役場 総務課 総務係 ☎0980-56-2101



(1) 人件費の状況 (普通会計決算)

区 分	住民基本台帳人口 (令和6年1月1日)現在	歳出額 A	実質収支	人件費 B	人件費率 B/A	(参考)令和4年度 の人件費率
令和5年度	9,286人	8,084,684千円	548,146千円	1,293,740千円	16.0%	15.59%

(2) 職員給与費の状況 (普通会計決算)

区 分	職員数 A	給 与 費				一人当たり 給与費B/A
		給 料	職員手当	期末・勤勉手当	計 B	
令和5年度	115人	397,715千円	51,973千円	158,461千円	608,149千円	5,288千円

(注) 1 職員手当には退職手当を含まない。 2 職員数は、令和5年4月1日現在の人数である。

(3) 職員の平均年齢、平均給料月額状況

(令和6年4月1日現在)

区 分	平均年齢	平均給料月額
一般行政職	42.9歳	308,200円
技能労務職	38.8歳	230,600円

(4) 職員の初任給の状況

(令和6年4月1日現在)

区 分		今帰仁村	国
一般行政職	大学卒	196,200円	196,200円
	高校卒	166,600円	166,600円

(5) 一般行政職の級別職員数及び給料表の状況 (令和6年4月1日現在)

区 分	1 級	2 級	3 級	4 級	5 級	6 級	計
標準的な職務	主 事	主 事	係長・主査	課長補佐・係長	課長・課長補佐	課 長	
職員数(人)	6	14	25	17	11	9	82
構成比(%)	7.41	17.28	30.86	20.99	13.58	9.88	100.0

(注) 標準的な職務とは、それぞれの級に該当する代表的な職務である。

(6) 職員手当の状況

① 期末手当・勤勉手当 (令和5年度支給割合)

区 分	今 帰 仁 村			国		
	期末手当	勤勉手当	計	期末手当	勤勉手当	計
6 月 期	1.2月分	1.0月分	2.2月分	1.2月分	1.0月分	2.2月分
12 月 期	1.25月分	1.05月分	2.3月分	1.25月分	1.05月分	2.3月分
合 計	2.45月分	2.05月分	4.5月分	2.45月分	2.05月分	4.5月分
加算措置状況	職務の級による加算措置 (5～10%)			職務の級による加算措置 (5～20%) 他		

② 退職手当

区 分	今 帰 仁 村		国	
	自己都合退職	定年・推奨退職	自己都合退職	定年・推奨退職
勤続20年	19.6695月分	24.586875月分	19.6695月分	24.586875月分
勤続25年	28.0395月分	33.27075月分	28.0395月分	33.27075月分
勤続35年	39.7575月分	47.709月分	39.7575月分	47.709月分
最高限度額	47.709月分	47.709月分	47.709月分	47.709月分
その他の加算措置	定年前早期退職特例措置 (2～20%加算)		定年前早期退職特例措置 (割増率2～45%)	
退職時特別昇給	無		無	
1人当たり平均支給額	1,595千円	16,553千円		

(注) 1人当たり平均支給額は、令和5年度に退職した職員に支給された平均額である。

③特殊勤務手当

支給実績(令和5年度決算)	1,660千円
支給職員1人当たり平均支給額(令和5年度決算)	59,285円
職員全体に占める手当支給職員の割合(令和5年度)	22.7%
手当の種類(手当数)	4
代表的な手当の名称	支給対象職員
暴風時勤務手当	暴風警報発令時から解除されるまでの間に勤務を要する職員

④時間外勤務手当

支給実績(令和5年度決算)	10,024千円
職員1人当たり平均支給年額(令和5年度決算)	90千円
支給実績(令和4年度決算)	8,473千円
職員1人当たり平均支給年額(令和4年度決算)	76千円

⑤その他の手当

区 分	内 容	手当額(月額)	令和5年度決算	
			支給実績	支給職員1人当たり平均支給年額
扶養手当	扶養親族(配偶者、22歳に達する日以後の最初の3月31日までの間にある子、60歳以上の父母等)のいる職員に支給	配偶者……6,500円 父母等……6,500円 子……10,000円 (16歳年度初め～22歳年度末の場合 5,000円加算)	21,213千円	290,589円
住居手当	住宅を借り受けている職員に支給	最高支給額27,000円	11,539千円	274,738円
通勤手当	通勤距離が片道2km以上の職員に支給	【自家用車】距離により2,000～24,500円 【交通機関】運賃相当額(上限50,000円)	3,847千円	62,048円
管理職手当	課長級以上の職員	35,000円	2,540千円	230,909円

(7) 特別職の報酬等の状況(令和6年4月1日現在)

①給料(報酬)、期末手当

区 分	給料月額等	期末手当
給 料	村 長 669,600円	6月期 1.40月分
	副村長 571,900円	
報 酬	議 長 265,500円	12月期 1.55月分
	副議長 220,000円	合 計 2.95月分
	議 員 204,000円	

②退職手当

	算定方式	1期の手当額	支給時期
村 長	給料月額× 在職月数/12×500/100	13,392,000円	任期毎
副村長	給料月額× 在職月数/12×300/100	6,862,800円	任期毎

(注) (1期(4年=48月)勤めた場合における退職手当の見込額である。

(8) 部門別職員数の状況と主な増減理由(各年4月1日現在)

部 門			職 員 数		対前年増減数
			令和5年	令和6年	
普通 会計部門	一般行政部門		96	92	-4
		計	96	92	-4
	教育部門		19	19	0
	消防部門		0	0	0
	小 計		115	111	-4
公営企業等 会計部門			8	9	1
	小 計		8	9	1
合 計			123 [126]	120 [126]	-3 [0]

(注) 1 職員数は一般職に属する職員数である。 2 []内は、条例定数の合計である。



保健センター改修工事について

現在、保健センターの改修工事を実施しております。この施設は、小児科や内科などを備えた、今帰仁村の新たな診療所としてリニューアルいたします。医療の質を向上させることで、地域住民が安心して暮らせる環境を整備してまいります。

◆工事内容:保健センター改修工事

◆工事期間:令和7年10月～令和8年3月末(予定)



※外観については変わりません。



※内部のイメージ写真です。

問い合わせ先:企画財政課 企画係 ☎0980-56-2114



食育だより

年末年始で疲れた胃腸をリセット!! 優しい食方で1年をスタート

年末年始は、ごちそうやイベントが続き、食事や生活リズムがいつもと少し変わりやすい時期です。おいしく楽しい時間のあと、胃腸が疲れていたり、身体が重く感じることはありませんか?

1月は無理なく体を整える絶好のタイミングです。今月の食育だよりでは胃腸に優しい“食のリセット”方法を紹介します♪

食べすぎの後、身体では何が起きている?



●胃腸の疲れ

大量のごちそうで消化に時間がかかり、胃もたれ・便秘がおきやすい
夜更かしや夜食で胃腸のリズムが乱れやすい

●血糖値の急上昇

餅や甘いものの摂りすぎでだるさや眠気が出やすい

●むくみ・体重増加

・塩分の多い食事+水分不足
・体の水分バランスが崩れてむくみやすい

まずは“整える”3つのポイント

① 温かい汁物・野菜から食べる

- ・胃腸に優しく、消化を助ける
- ・具たくさん味噌汁、ゆし豆腐、野菜スープがおすすめ

② たんぱく質をしっかり

- ・お正月明けは炭水化物に偏りがち
- ・たんぱく質は身体の回復に必須
- ・豆腐、卵、魚、鶏むね肉、納豆など「脂肪が少ないもの」がおすすめ



③ 良質な水分補給

- ・冬は喉が渇きにくく、水分不足になりがち
- ・白湯や温かいお茶で“こまめに”補給しましょう



3日間のリセットメニュー“例”

●1日目●

～胃腸を休める日～

朝:七草がゆorおかゆ
昼:温かいそば+青菜
夜:具たくさん味噌汁
+白身魚の蒸し物



●2日目●

～野菜と発酵食品を増やす日～

朝:ヨーグルト+果物、味噌汁
昼:野菜たっぷりチャンプルー
夜:鍋(白菜・大根・きのこ中心)



●3日目●

～バランスを整える日～

朝:卵料理+野菜スープ
昼:雑穀ご飯+焼き魚+小鉢
夜:豆腐ハンバーグ+温野菜



問い合わせ先:健康づくり推進課 ☎0980-56-1234



消防だより

新しい年、新しい備え

1年の始まりに、家の防災をまとめて見直しましょう!



●防災リュックを点検

- ・災害はいつ起きるか分かりません。いざというときに、「電池が切れていた」「水や食料が期限切れだった」では命を守れません。特に1月は冷え込むため、防寒用具の有無が生死に関わることもあります。そのため、**点検を行いすぐに持ち出せる状態**にしておきましょう。

●1月は「電池交換月間」

- ・懐中電灯、ラジオなどの電池をチェック。
※電池で動く防災用品は多く、使うまで不具合に気づきません。
毎年**「決まった月に一斉点検」**することで確実な防災につながります。
- ・こたつや延長コードの傷み、コードの折れも注意しましょう。

●家族で話しておきたいこと

- ・避難場所
- ・災害時の連絡方法
- ・持ち出す物の優先順位



年始めに防災を整えることで、1年を安心して過ごすことができます。ぜひ、ご家庭で話し合いながら進めてみて下さい!

本今消防公式
Instagram
はこちら



問い合わせ先:本部町今帰仁村消防組合 本部消防署☎0980-47-7119 今帰仁分遣所☎0980-56-1119



名桜大学で 今帰仁型キャリア教育の 事例発表を行いました!

毎月の広報なきじん、このページに掲載されている「今帰仁型キャリア教育」。

今帰仁型キャリア教育が始動して今年で11年目になります。この取組は県内でも先進的な内容で、ここ数年、村内の各学校や国頭地区の教員向け研修など様々な場所でプレゼンをする機会が増えてきています。

そのひとつとして、名桜大学の教職科目「総合的な学習の時間指導法」の講義で年2回、事例発表を行っています。今回はその事例発表で天底小学校6年生と兼次小学校4年生にプレゼンターとして参加してもらった時の様子を報告します。

前期の講義では、天底小学校6年生が「5年生時に学んだ福祉教育について」の発表を行い、後期の講義では天底小学校6年生・兼次小学校4年生が「今帰仁村の自慢」というテーマで発表を行いました。キャリア教育では、魚釣りや自転車に乗って行う授業など楽しい体験がたくさんあり、児童たちにとって総合的な学習の時間は、楽しみのひとつとなっています。

発表を聞いた名桜大学生からは「私たちが小学生時代の総合学習とは全く違う内容で驚きました。」の意見や「総合学習の時間は何をやっていったか印象に残る授業がなかったです。」や「席替えだったりテストを返却する時間でした。」など大学生たちの



経験した総合学習の時間とは異なるようです。中には「教員になって、総合の時間に何をするかイメージが浮かんでいなかったのですが、発表を聞いて教員も一緒に楽しむことを学んだ。」今帰仁村は自然豊かで素敵な学びが出来て「うらやましい」などの嬉しい言葉もありました。

今回、教壇に立つて発表したことで、ふるさと今帰仁村の魅力や、自分たちの行っているキャリア教育が特別な経験であることを学んだ児童たち。キャリア教育を担当している地域連帯コーディネーターがキャッチフレーズとしている「ムラ・シマみんな教育資源」、教室にホンモノ届けますを児童たちが体現して伝えてくれました。

今後、今帰仁村の魅力や文化・自然を保存・持続・活用して未来へのバトンを受け継ぐヒトを育てていきたいと思っています。



キャリア教育で身につけさせたい 今回の学習ポイント

かかわる力

- 多様な集団の中で他者とのかかわる力
- 進んで考えや気持ちを伝え合う力
- 人や地域を大切に思う気持ちや感謝する心

ふり返る力

- 自分の良いところを見つめる力

やりぬく力

- 課題に対応した計画を立案する力
- 計画を実行する力
- 発想(想像)する力

みとおす力

- 将来を想像する力
- 自分の目標を設定する力



天底小学校

5年

神谷月奈



児童・生徒の 「おすすめ本」コーナー

『怖い本 色のない怪談』
著者：緑川聖司 出版社：ポプラ社

私は、小さい頃から怖い話が好きでした。3年生の頃には、怖い話を聞いたり、調べたりしていました。その時に会ったのが『怖い本』です。私は、『怖い本』を読んで、本当に怖い話とは本に出てくる世界の中に、自分が入ってしまう事だと思いました。

『怖い本』話の中には、主人公の名前が出てこない話や、正体の分からない作者が出てくる話がない話や、とても面白いので読んでみてください。

図書だより



『ひとりお祓い』 心理カウンセラー masas 著

現代人は忙しい。何かになれることがあっても神社に行く暇もない。そんなときはこの本。毎日、自宅で一人で簡単に「邪気祓い」ができます。邪気とはマイナスエネルギーのこと。邪気をため込むといことはありません。10代から90代の幅広い世代で「人生が好転した」「人生の不安が少なくなった」など喜びの声が届いたそう。「ひとりお祓い」新年にやってみてください。その方法は読んでのお楽しみ。



みなさんの新しい年に寄り添う1冊となりますように。

今帰仁村立図書館(字天底91)
☎0980-56-3898

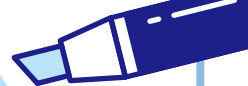

令和8年度 村内小学校に入学予定児童へ ランドセル寄贈のお知らせ

フットマーク株式会社様より、令和8年度小学校入学予定のお子さんを対象にランドセルの寄贈があります。すでにランドセルをご準備されている方も申請の対象となり、課外活動等にもご活用いただけます。

対象者の詳細や、申請期間、方法などは村HP又は以下までお問い合わせください。

問い合わせ先：福祉・こども課 ☎0980-56-2198



村ホームページ

令和7年度 村県民税(普通徴収)第4期の納付について

納付期限:令和8年2月2日(月)

1月は村県民税(普通徴収)(第4期)の納付月となっております。

納め忘れのないよう、期限内納付のご協力をお願いします。
(口座振替の方:1月26日(月)振替日)

問い合わせ先：

住民課 住民税係・収納係 ☎0980-56-2102

住まいの 簡易診断・塩分分析調査/ ブロック塀調査の募集について

昭和56年5月31日以前に着工された住宅並びに既存ブロック塀の耐震化を促進するため、沖縄県が住まいの簡易耐震診断(塩分調査含む)とブロック塀調査の技術者派遣を行います。

■簡易診断+塩分分析調査

診断費 14,300円(税込み)

■ブロック塀調査

診断費 3,300円(税込み)

募集件数、対象、住宅・建築物には条件がありますので詳しくは、以下までお問い合わせください。

問い合わせ先：特定非営利活動法人

沖縄県建築設計サポートセンター ☎098-879-1020

今帰仁村地域 プロジェクトマネージャー を募集

本村では、専門的な立場から関係者間の橋渡しをしなが、現場責任者の立場でプロジェクトを推進する人材を募集します。

募集期間:令和7年12月24日(水)～令和8年2月5日(木)

詳細は、村ホームページまたは以下までお問い合わせください。

問い合わせ先：

今帰仁村教育委員会 学校教育課

☎0980-56-2645



入学準備金貸付制度募集

大学・短大・専修学校へ入学予定の保護者の皆さん、今帰仁村では入学準備金を無利子でお貸し致します。入学金等、急な出費に対応します。

貸付条件

- ①今帰仁村に2年以上居住している方
- ②連帯保証人が1名いること(同居家族以外)
- ③大学、短大、専修学校へ入学を希望しているお子さんがいること
- ④村税等の滞納がないこと。

貸付限度額 30万円



募集期間 令和8年1月5日(月)～令和8年1月30日(金)

申請書類

- ①入学準備金借入申込書、家族調書(いずれも指定用紙)
- ②保護者の世帯の収入を証する書類(世帯で収入のある方全員分)
所得証明書、源泉徴収票のいずれか
- ③連帯保証人の収入を証する証書
所得証明書、源泉徴収票のいずれか

*所得証明に関しては、令和7年1月1日現在、今帰仁村に住所を有する者で、当委員会にて課税資料の確認に同意される方は提出不要。それ以外の方や、保証人が村外の方は提出必須。

問い合わせ先：教育委員会 学校教育課 ☎0980-56-2645

20歳になったら国民年金

国民年金は、年をとったとき、病気や事故で障害が残ったとき、家族の働き手が亡くなったときに、働いている世代みんなで支えようという考えで作られた仕組みです。国民年金は、20歳以上60歳未満の方は加入することが義務付けられています。

お仕事を退職されて、厚生年金を喪失した場合は忘れずに国民年金に加入しましょう!

国民年金のポイント

✓ 将来の大きな支えになります!

国民年金は20歳から60歳までの方が加入し、保険料を納める制度です。

国が責任をもって運営するため、安定していますし、年金の給付は生涯にわたって保障されます。

✓ 老後のためだけのものではありません!

国民年金は、年をとったときの老齢年金のほか、障害年金や遺族年金もあります。

障害年金は、病気や事故で障害が残ったときに受け取れます。
また、遺族年金は加入者が死亡した場合、その加入者により生計を維持されていた遺族(「子のある配偶者」や「子」)が受け取れます。

問い合わせ先：福祉・こども課 ☎0980-56-2198

名護年金事務所 ☎0980-52-2522



1

2026
睦月(むつき)



※掲載されている行事等について、天候・その他の状況により、中止・延期となる場合があります。開催の有無等については、主催者に直接お問い合わせください。



1 木	元日
2 金	新春交流ソフトテニス大会
3 土	
4 日	新春歩け歩け大会 第48回 今帰仁村新春ロードレース(午前) 令和8年二十歳のつどい(午後)
5 月	官公庁御用始め
6 火	3学期始業式(3小・中・高)
7 水	七草
8 木	夜間納付(納付・相談)
9 金	
10 土	普通救命講習 14時～17時(本部消防署)
11 日	鏡開き
12 月	成人の日
13 火	
14 水	ジュニアリーダー定例会 3学年年末テスト(北山高)～1/15
15 木	こころの健康相談会
16 金	三小6年生体験授業(今帰仁中) ・畜産セリ(牛)
17 土	新春ふれあいもちつき大会・おとぼの杜リサイクルバザー(社協)
18 日	
19 月	

20 火	大寒 入学説明会(今帰仁中)
21 水	法律・行政相談 普通救命講習 14時～17時(今帰仁分遣所)
22 木	夜間納付(納付・相談)
23 金	持久走・チャレンジ走大会(今帰仁小)
24 土	みんなでつくる居場所『だんらん』(社協)
25 日	兼次小発表会(兼次小) 兼次小でいわーちゃーCSバザー(兼次小) 12:00～
26 月	鬼餅(ムーチャー) 振替休日(兼次小)
27 火	HAPPY子育て講演会 19時～20時半(コミュニティセンター)
28 水	
29 木	
30 金	天底発表会(天底小 4年～6年) 3年生を送る会(北山高)
31 土	

2

2026
如月(きさらぎ)



1 日	健康ウォーキングの集い(今泊公民館)
2 月	
3 火	節分 学年末テスト(今帰仁中1・2年)～2/5 模擬テスト(今帰仁中 3年)～2/4 ダンス発表会(北山高)
4 水	立春

毎週火曜日

- ★貯筋運動教室(クラブハウス) …… 14:00～15:00
- ★ナスクキッズ(小学生向け水泳教室) …… 17:30～18:30

毎週水曜日

- ★ウエイト&朝トレ …… 10:00～12:00
- ★ZUMBA …… 10:00～11:00
- ★貯筋運動教室(クラブハウス) …… 14:00～15:00
- ★ナスクキッズ …… 17:30～18:30
- ★夜トレ …… 19:15～20:00

毎週木曜日

- ★体力アップステーション …… 10:00～11:30
- ★大人の水泳教室 …… 10:30～11:30
15:00～16:00

毎週金曜日

- ★水中運動教室 …… 15:00～16:00
- ★小中学生バドミントン教室 …… 18:30～20:30

連絡先

★ナスク ☎0980-56-5955
天底小学校 ☎0980-56-2405

社会福祉協議会 ☎0980-56-4742
兼次小学校 ☎0980-56-2548

今帰仁中学校 ☎0980-51-5666
今帰仁小学校 ☎0980-56-2407

訂正とお詫び

令和7年12月号に掲載いたしました「令和7年度固定資産税(第3期)の納付について」納付期限に誤りがありました。訂正しお詫び申し上げます。

誤 納付期限:令和8年1月6日(火)
正 納付期限:令和8年1月5日(月)

【問い合わせ先】総務課行政係
☎0980-56-2101

・相談者数が多数の場合、ご相談できない場合があります。予めご了承ください。

○注意事項

・弁護士、司法書士への相談受付上限はそれぞれ8件(午前4件、午後4件)とし、先着順とします。

・相談時間は25分以内とさせていただきます。

・相談者数が多数の場合、ご相談できない場合があります。予めご了承ください。

※受付は午前9時45分から開始し、最終受付は午後2時までとなります。

○場所…今帰仁村「コミュニティセンター」2F

○相談日時
令和8年1月21日(水)
午前10時～午後3時まで(正午から午後1時までを除く)

○相談員
弁護士、司法書士、行政相談委員

○相談日時

令和8年1月21日(水)
午前10時～午後3時まで(正午から午後1時までを除く)

※受付は午前9時45分から開始し、最終受付は午後2時までとなります。

○場所…今帰仁村「コミュニティセンター」2F

○相談日時
令和8年1月21日(水)
午前10時～午後3時まで(正午から午後1時までを除く)

○相談員
弁護士、司法書士、行政相談委員

○相談日時

令和8年1月21日(水)
午前10時～午後3時まで(正午から午後1時までを除く)

※受付は午前9時45分から開始し、最終受付は午後2時までとなります。

○場所…今帰仁村「コミュニティセンター」2F

○相談日時
令和8年1月21日(水)
午前10時～午後3時まで(正午から午後1時までを除く)

○相談員
弁護士、司法書士、行政相談委員

○相談日時

無料
法律・行政相談の
ご案内

公式SNSはこちらから↓



19th Nakijin Gusuku Cherry Blossom Festival

桜のライトアップ

桜まつり

第19回
今帰仁グスク

世界遺産 今帰仁城跡と

令和8年
1月31日 土 ~
2月8日 日

入場料

大人 1000円
中高生 500円
小学生以下 無料
(団体割引あり)
今帰仁村在住の方は
身分証提示で無料

開催時間 8:00~21:00

(ライトアップ時間) 18:00~21:00

(最終入場) 20:30

場所 今帰仁城跡

1月31日~2月28日 フォトコンテスト同時開催中！
イベント情報も盛りだくさん！！ 公式ホームページはこちらから▶



【主催】今帰仁グスク桜まつり実行委員会

【お問合せ先】株式会社One Bit 03-3229-7790 (平日12:00~21:00) ・今帰仁村グスク交流センター 0980-56-4400

【後援】今帰仁村役場・今帰仁村教育委員会

【協力】今帰仁村観光協会・今帰仁村商工会・今帰仁村区長会・今帰仁村議会・今帰仁村立兼次小学校・医療法人光風会・北山病院

広報

なきじん

毎月1日
発行

編集・発行／ 今帰仁村役場 総務課
〒905-0492 沖縄県国頭郡今帰仁村字仲宗根219番地
☎0980-56-2101 (代表) ●ホームページアドレス <https://www.nakijin.jp>
●防災行政無線放送の内容確認は ☎0980-56-2748

