



広報

なまきじん

No. 67

1981 6月

村章

(毎月1日発行)



去る5月11日から13日にかけての3日間、兵庫医大診療班による成人病検診が古宇利島で行なわれた。診療班は、同大の松岡瑛教授をはじめ一行16人で、心電図のほか血液検査(ひん血、肝機能、血糖)レントゲン、尿検査、栄養調査などが実施された。

当日はあいにくの悪天候で、対象者200名に対し134名と受診者が少なかったが、検診の結果、一般的に血圧が高いなどの症状がみられ、要再検者も22名を数えたという。

今帰仁村の人口(昭和56年4月30日現在)

人口 10,074(-41)

()内は前月比



5,089人(-15)



4,985人(-26)



世帯数 2,766戸(+13)

- 二・三 復帰十年目(二んなできこと)が
該当者は早めに手続きを(離農給付金)
- 四 身障者スポーツ大会で
村代表選手が銀四個を獲得
- 五 人物スボット
ナハマラソンで活躍した嶺井選手
- 六 ぐらしのアドバイザー
- 七 八・九 村民コーナリ私の一言
字平敷八八 大城千栄
- 八 保健婦だより 子宮ガン検診をうけよう
- 九 おしらせコーナリ
- 十 村民カレンダー
- 十一
- 十二

目次

編集発行：今帰仁村役場総務課秘書広報係
〒905-04 沖縄県今帰仁村字仲宗根219 電話 098056-2101
印刷：沖縄高速印刷株式会社
南風原町字兼城577 電話0988-89-5513

復帰10年目

こんなできごとが
写真でつづる村勢10年



▼海洋博開催（50年7月、写真＝記念パレード）



私たちの沖縄県は、去った五月十五日で本土復帰満九年を数え、今年は十年目の大きな節目の年を迎えました。その間、すべての面で本土並がさげばれ、格差は正に県や市町村の施策が重点的に進められてきました。

この九年間をふり返ってみると、道路や公共施設、土地基盤整備など色々な面において、以前よりも整備されてきました。ところが、県内の情勢をみると、米軍基地は依然として本土の五三％を占め、基地被害も後をたちません。また、県民所得は本土の六五％にすぎないのに物価高騰は天井しらず。さらに、医療・福祉は本土の五十％にすぎず、失業率も増々悪化する傾向にあります。

復帰して、若夏国体、海洋博、交通変更、と目まぐるしく変遷を続けた沖縄。本土復帰して良かった、悪くなったという論議は別にして、この厳しい状況での村を支えるのは私たち村民一人一人の力の結集です。

十年目の節目の年にあたり、私たちの周りを今一度ふり返ってみてはいかがでしょうかでしょう。

復帰後の今帰仁村のあゆみ

一九七二年（昭和四七年）

五月一日 沖縄が本土に復帰

今帰仁城跡、諸志植物群落が国指定の文化財になる。

運天港の管理を県へ移管し、日常業務は村が受託

八月二三日

村長に松田幸福氏就任（二期目）

九月三〇日

収入役に上間源藏氏就任（二期目）

一九七三年（昭和四八年）

四月一日 字今帰仁、字親泊の合併が県知事から認可され今泊となる

四月二九日

若夏国体炬火リレー

十月二九日

今帰仁中学校体育館新築工事着工

十一月八日

村章 村音頭が制定

十一月二〇日

村家畜常設セリ市新築工事着工

十二月一日

広報なきじん創刊号発行

一九七四年（昭和四九年）

七月二三日

今帰仁村総合開発計画基本構想議会で議決を得る

九月十七日

兼次小中学校体育館新築工事着工

十一月二〇日

中央保育所新築工事着工

一九七五年（昭和五〇年）

一月三日

第一回伝統芸能祭

三月一日

中央公民館新築工事着工

七月二〇日

沖縄海洋博開催

八月一日

湧川小中学校体育館新築工事着工

九月二五日

仲尾次団体宮土地改良事業

十二月一日

今帰仁村立診療所開設

▶松田村政四期目へ
(写真=55年8月
当選証書の交付式)



▲交通方法変更なる
(写真=昭和52年7月30日
6:00変更の一瞬)



▲村民の融和を図った第1回
今帰仁村まつり
(昭和55年8月30、31日)



▲第1回伝統芸能祭
(昭和50年1月3日)



▲村立診療所開設
(昭和50年12月1日)

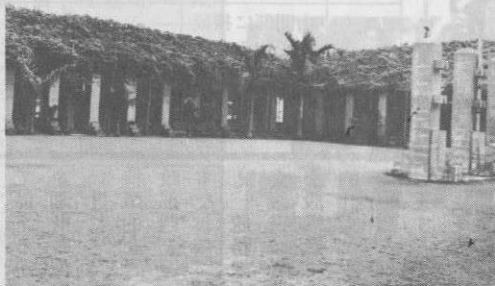

▲中央公民館建設 (昭和50年)

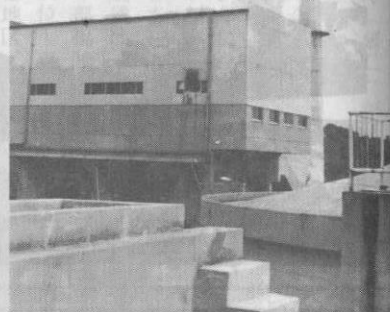

▲じん芥し尿処理場建設
(昭和50年)

- 一九七六年(昭和五一年)
 - 三月十日 古宇利簡易水道海底送水管施設 工事起工式
 - 四月三日 教育長に上間政春氏就任
 - 八月二三日 村長に松田幸福氏就任(三期目)
 - 十月一日 兼次幼稚園新築工事着工
 - 十一月十四日 村診療所にて村田歯科医師診療 開始
 - 十二月十六日 助役に内間敏氏(三期目) 収入 役に上間源藏氏就任(三期目)
- 一九七七年(昭和五二年)
 - 二月一九日 叙勲及び功労者等の受賞祝賀会
 - 五月十七日 古宇利簡易水道落成式
 - 十月一日 古宇利小中学校体育館落成式
- 一九七八年(昭和五三年)
 - 七月三〇日 交通方法変更
 - 十一月二二日 謝名土地改良共同施工着工
- 一九七九年(昭和五四年)
 - 一月二日 第一回新春マラソン大会
 - 三月二〇日 統計なきじん創刊号発行
 - 六月十六日 湧川幼稚園落成式
 - 八月十三日 東部土地改良第一回総会
 - 十一月二二日 農村総合整備モデル事業起工式
- 一九八〇年(昭和五五年)
 - 三月二〇日 仲宗根保育所竣工
 - 七月一日 今帰仁城跡管理事務開始
 - 八月二三日 村長に松田幸福氏就任(四期目)
 - 八月三〇日 第一回今帰仁村まつり
 - 九月十八日 村婦人会創立三〇周年記念式典
 - 十二月十六日 助役に内間敏氏(四期目) 収入 役に池原善治氏就任
- 一九八一年(昭和五六年)
 - 三月一九日 村政功労者表彰(三三人)
 - 四月一日 村役場機構改革
 - 四月十日 教育長に大城勝三氏就任

該当者は 早めに手続を

離農給付金

離農給付金は、農業者年金に加入できない安定兼業農家等が、一定の要件のもとに離農した場合に給付されるもので、離農農家一戸につき六二万円が支給されます。

実施期間は、六五年五月十五日までに延長され、支給対象者も次のように拡大されました。

① 農業者年金に加入していない二〇歳以上の経営主で、引き続き五年以上農業に従事していた人

② 農業者年金の被保険者期間が三年以上又は脱退一時金の支給を受けた人

③ 農業者年金の年金受給資格をもっている六五歳以上の人で、六〇〜六五歳までに、適格な後継者移譲の相手がいなかった場合

離農給付金についての詳しいことは村農業委員会までお問い合わせ下さい。



標準小作料改定される

標準小作料が、昭和五五年度の改訂で表のようになり、かわしくは、村農業委員会まで

農地の区分	10アール当り標準小作料	坪標準小作料
畑 土地改良及び灌漑施設農地	12,000 円	40 円
" 上記を除く集団農地	8,700	29
" 山間部に接続している農地	5,700	19
パイン畑	4,300	14

各課紹介② 企画財政課

従来企画に財政をセット

これまで、企画室は企画部門だけで設置されてきました。今回の機構改革で論議をよんだのは、企画機能を企画庶務型として促せるか、或いは企画調整型、企画財政型として促せるか、ということでした。今回の改革で特徴的なことは、企画部門と財政部門をセットしたこと。すなわち、従来の企画業務に加え、総務課より財政を分離して企画財政とし、あらたに管財係を設置しました。これは、総合的計画にマッチした予算の効果的運用を図ることを目的としています。また、管財係を配置したことは、これまで各課でそれぞれに管理していた村有財産、契約業務を総合的に管理しようというものです。

課長は小那覇安清氏で、職員は表のとおりです。

次に各係の業務を説明しますと、企画係の業務は、村行政の基本的企画、村の総合計画、予算編成方針、統計、国土法ならびに県土保全条例に関することとなっております。財政係の業務は、予算の編成や調整、村債や

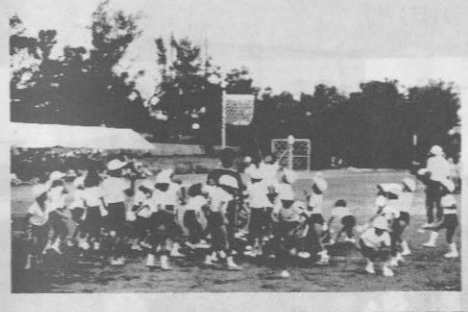
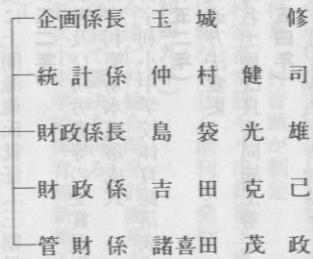

さわやかな初夏 天底区で運動会

さわやかな五月をむかえ、村内の各字でにぎやかに学事奨励会が行われました。今日では、ほとんどの字で運動会やソフトボールなどのスポーツ大会が学事奨励会として行われていますが、ここの天底区(与那栄順区長)でも、五月三日午前九時から天底小において運動会が催されました。

元気いっぱいの子供・生徒に混じって、区民約三百人が参加し、一年生とお年寄りの玉入れ、かけっこ、宝さがしなどに汗をながし、楽しい一日を過ごしました。

写真：お年寄りと一・二年生で競われた玉入れ

村代表選手が 銀四個を獲得

第十七回身障者スポーツ大会で

五月晴れの五月十七日、名護市宮競技場を主会場に「第十七回沖縄県身障者スポーツ大会」が行われました。大会には県内各地から千人余の選手が参加し、陸上(市宮競技場)卓球(名護高)水泳(名護中)に技を競いました。この中で、北部福祉事務所管内代表として出場した村の四選手が、銀四個を獲得する輝かしい成績をあげ、村内の身障者や関係者に大きなげみを与えています。

身障者スポーツ大会は、身障者

の体力の増強や機能回復の訓練と、身障者に対する一般社会人の認識の向上を図るのが目的で、毎年五月に開催されています。競技内容は、それぞれの障害ごとに行われ、本村からは上間精治さん(字今泊三二四)がやり正確投、西平守夫さん(字仲宗根三六〇)が立巾跳、金城吉治さん(字与那嶺四五五)が卓球とやり正確投、伊佐真昭さん(字湧川一七三〇)が砲丸投に出場。その結果、上間さん(銀)西平さん(銀)金城さん(銀二)が見事に入賞をいたしました。

今年度は、国際障害者記念大会とあって、一般参加者も多く、例年になく盛り上がりを見せました。成績は一位中部福祉地区、二位南部福祉地区、三位沖繩市福祉地区で、北部福祉地区は残念ながらありませんでした。なお、来年は南部地区で開催



▲身障者スポーツ大会で活躍した左から金城、伊佐、西平、上間の四選手

UHF電波で きれいなテレビ画面をお楽しみ下さい

NHKでは、村内を始め近隣市町村の皆さんに「きれいな画面」でテレビ番組をお楽しみいただくため、昭和四七年五月、乙羽山に今帰仁テレビ中継局を設置し、UHF電波で放送を行ってきました。

このたび(今月の三月)同じ場所から琉球放送(RBC)沖繩テレビ(OTV)も放送を開始しました。

現在、那覇テレビ局からのVHF電波でテレビをご覧になっている方も多いと思いますが、別に「UHFアンテナ」を取り付けて、今帰仁テレビ中継局の電波を受信しますと、きれいな画面をご覧いただけます。

受信については、村内のテレビ店にご相談下さい。

村体協56年度行事予定

くわしくは村体協事務局(TEL2101)へ

年	月日	曜	行事名	場所
56	6.12	金	職域バレー監督会	役場ホール
	6.14	日	陸上記録会	村営グラウンド
	6.21	月	職域バレー大会	北山高校
	6.25	木	球格技大会監督会	役場ホール
	7.12	日	陸上記録会	村営グラウンド
	7.15	水	球格技締切り	役場ホール
	7.19	日	球格技大会	北山高校
	8. 1/2	(土)	郡野球大会	名護市
	8. 9	日	陸上選手権大会	村営グラウンド
	8.11	火	郡球格技専門部長会議	役場ホール
	8.20	木	郡球格技結団式	"
	8.23	日	郡球格技大会	辺土名
	8.28	金	陸上審判講習会	村営グラウンド
	9. 7	月	村陸上大会要項説明	役場ホール
	9.20	日	陸上記録会	村営グラウンド
	10. 2	金	村陸上監督会	役場ホール
	10.10	土	村陸上大会	村営グラウンド
	10.16	金	郡陸上結団式	役場ホール
	10.18	日	陸上記録会	村営グラウンド
	11. 1	日	郡陸上大会	名護市
	11. 8	日	陸上記録会	村営グラウンド
	11.29	日	卓球選手権大会	役場ホール
	12.13	日	陸上記録会	村営グラウンド
57	1. 2	土	新春マラソン大会	
	1.30	日	庭球選手権大会	北山高校
	2.12	金	理事会	役場ホール

今帰仁中継局チャンネル

NHK	総合	38チャンネル
"	教育	40 "
RBC		34 "
OTV		32 "
NHKFM		84.8MHz

梅雨の対策



梅雨時——長雨が続きと家中がしめっぽくなり、気分的にもゆううつになります。器具の手入れ、掃除、洗たくもふつうの時とは違って工夫が大切です。

掃除。温度の高い時にぬれたぞうきんでふくのは逆効果です。乾いたぞうきんで空ぶきすれば、汚れやほこりは湿気を吸っているため落ちやすいので、これをこまめにするこです。

洗たく。むし暑く汗ばむので、洗たくの量が増えます。洗たく物を外に干せないのが悩みのタネ。乾燥機があればいいのですが、ない場合、室内で乾かすには脱水したあと扇風機にあてたり、ストープで温めます。厚めの衣類はアイロンをかけます。

干し場は台所やふろ場、部屋の中になります。その際も部屋の壁側でなく、窓側に干します。晴れ間には、戸だな、押し入れも風通しをし、干しします。

じゃがいものおいしい季節



小粒の新じゃがは、すり針でゴロゴロすると、薄い皮がほとんどむけてしまします。皮をむいたじゃがいもを冷たい油の中に最初から入れます。あまり火を強くせず、時々まぜながら

外側がこんがりキツネ色になるまで油の中で煮るという感じに仕上げます。これに好みの薬味をつけて食べます。万人向けの塩、こしょう、バターの他、サワークリーム、タバスコ、しょうがじょうゆ、のりのつくだ煮などもよく合います。

新じゃがは、皮をつけたまま、三、四日糖味噌に漬けたあと、皮をむいて千切りにし、水でもみ洗いします。それをしょうゆと日本酒を二対一の割合に混ぜ、化学調味料を加えたつけ汁にしばらく漬けます。シャリシャリした歯ごたえで、ご飯のおかずによし、酒のさかなによしの一品です。



冷蔵庫は大型、新型がどんどん出ています。選ぶときはただ大きい、新しいというだけでなく、家族構成によって適切な容積のものがよいことになりま。容量の目安は、一人当たり三十〜四十リットル（冷凍庫を除く）とされています。



ドアの開閉は少なく——ドアが開いている時間が長いと庫内の冷気が外に出てしまうので、モーターの運転時間が長くなり電力を消費します。開くときは小さくあけ、物の出し入れをすばやくします。食品も詰め過ぎないよう工夫することが大切です。また、熱いものはさましてから入れる、というのもムゲを除く工夫のひとつです。

七日は計量記念日。精密な計器類はいろいろありますが、一番簡便な「手ばかり」「目ばかり」を思い出してみましょう。

「手ばかりは手首から中指の先端までのひらの幅、親指や小指の長さ、幅などが基準になりますから、手の各々のサイズを知っておくと、料理工作、裁縫などで、大まかな長さや量を知りたいとき便利です。重さでは、卵一個が約五十グラムというのを基準にして、五十グラムを手に覚えさせます。慣れると店で品物を持ち上げたとき、かなり小さな誤差でおよその重さを知ることが出来ます。そのためには、正確なばかりでそのつどはかって、砂糖二百グラムとは見た目でどのくらいの量か、キャベツ三百グラムは手に持つとどんな重さを感じるかなど確認してトレーニングを積むことです。

目ばかり 手ばかり

冷蔵庫の省エネ

雄大な海の祭典
海神祭
 ハーリー、角力大会
 と き 6月5日 午後2時
 と ころ 運天港

6月22日(月)~29日(月) 春の清掃週間
 みんなの協力で
 きれいな今帰仁村に
 26日 模範清掃検査 (各学校、公民館)
 29日 一般清掃検査



ナハマラソンで活躍した

天底出身の嶺井選手

天底出身で宜野湾市在の嶺井政隆選手(二五歳)が、先のナハマラソンで二時間四八分四〇秒の好記録を出し、一位一後藤佐智夫選手(二時間三九分)二位一松浦博幸選手(二時間四五分一四秒)について堂々入賞した。ところが、一位、二位とも招待選手のため、三位の嶺井選手に伝統あるナハマラソンの優勝杯が贈られた。

村内では、長距離界の第一人者の同選手だが、沖国大体育館に勤めるかたわら、この大会にそなえ合宿に入り、連日二五キロ以上走りこんだという。その成果が好成績となってあらわれ、いちやく県内のトップランナーとして脚光をあびるようになった。

第二七回新報ナハマラソンは、三月一日、琉球新報社前から知念村折り返しの四二、一九五キロのコースで、六三人がエントリーして行われた。フルマラソン初出場ながら健闘した嶺井選手は、マイペースで走り続け、後半一気に三位に浮上し、その

嶺井選手は字天底四七三の政徳・喜代さんの五男のうちの三男。父親をはじめ兄弟全員がスポーツをたしなむスポーツ一家として知られている。今回の成果も、本人の努力もさることながら、家族の温い応援が実ったものといえよう。今後とも鍛練を重ね、増々記録をのびしてほしいものである。



▶ナハマラソンで力走する嶺井選手

同選手に贈られた
伝統のカップ



村政 Q & A

Q 働く女性の増加に伴い、保育所の存在が大きくなってきている昨今。我今婦仁村においても例外ではなく、年々保育所の増設及び拡充が要求されている。

数多い入所希望者と、限りある収容定員の間に立ち、入所の可否を決定しなければならぬ村担当職員の御苦労は、察するに余りあるものと思う。

我区内においても、入所した子、出来なかつた子と、各々いるのだが、その顔ぶれをみると保育所の入所基準はいかなるものかと、疑問に思うのである。入所出来た子の中には、家に祖父母が同居していたり、経済的にも恵まれた家庭の子が居るかと思うと、逆に入所出来なかつた子供の中に、夫婦と子供だけの世帯だったり、経済的にも苦しい家庭の子がいたりするのである。

保育所が、本来、家庭での保育が困難な子供を保育する所である事を考えると、納得できない現実である。入所基準について、納得のいく説明をいただければ幸いである。

〈村内一母親〉
A 村では、今婦仁、仲尾次、中央、仲宗根の四つの村立保育所を開設し、合計二四〇名の園児を保育しています。これは、保育に欠ける園児や、働くお母さん達が多くなつた昨今の社会的ニーズにこたえようというもので、年々保育園児の増加や施設の拡張、内容の充実に努めているところです。また、今年度は身障者年でもあり、あらたに身障児保育を実施し、身障児の自立更生に力を注いでいます。

ご指摘の入所基準については、保育に欠ける園児という前提のもとに、毎年申請時には、申請書とともに母親の雇用証明を求めるとの措置をしています。

さらに、現在の村立保育所の規模では、三歳未満児六名、三歳児二十名、四歳児以上三十名という年齢基準があり、これらの点を考慮し入所の決定をしています。

ところが、定員のわく内で園児をお預りするわけですから、基準内であっても、希望者が多い場合には、残念ながら入所できないこともあるわけです。(ちなみに、今年度の入所措置率は八五・一%となっています) 今後とも、健全な保育所の運営に努めたいと思いますので、保護者の皆様の一層のご理解とご協力をお願い申し上げます。

〈厚生課児童福祉係〉

商工会貯蓄共済制度の活用を

商工会貯蓄共済制度に加入しませんが、
わずかな掛金(一口二千元)で貯蓄ができ、自己資本が増えゆとりのある経営の途が開かれます。そして、加入後六カ月以上経過しますと、事業手続が低利で借入できます。また、万一の場合には、生命保険金と貯蓄積立金の元利合計が支払われま

。加入できる人
商工会の会員、家族、従業員で健康な方なら加入できます。年齢は、六歳から六五歳までの方です。

。加入期間と加入できる口数
期間は十年間で、十口まで加入できます。

なお、詳しいことは村商工会(TEL四七七四)までお問い合わせ下さい。

村民コーナー



ふるさとづくりの一言

字平敷八八

大城 千栄

はじめに

心豊かなふるさとづくりが県下各市町村で推進され、安全と清潔、緑と花、いたわりと寛容をあらわすクリーン・グリーン・グレイシャス運動(CGG)が展開されている。わたしたちの村でも「みんなで築こう豊かなふるさと」の合言葉で環境づくりが進められている。

村づくりには、自然を大切に、環境を整え、人情のあたたかさを取り戻す運動の中で、色々な方法があると思うが、おすすめしたいことは「シークワサを各家庭で植えてみたら」ということである。温州やたんかん等は、土壌、農薬の散布、肥培管理等で、一般家庭に普及することは困難と思われる。ところが、シークワサはどんなところでも育つし、農薬の散布もほとんどいらぬ。各家庭に一本以上、空地などに植えておく

と、利用価値が高く、植えてよかつたと思う時期が必ず訪れるに違いない。でき得れば、オートまたはカーブチを同時に一本でも植えると、利用価値は倍加する。オートは旧盆前から利用できるからである。

みかんと人とのつきあい

みかんは、本土においては古くから生活の中に入りこんでいて、種類も多い。これらのうち一般に親しまれているのは温州みかん、日本の果樹の中では栽培面積、生産量とも他果樹を離し、最も重要な作物である。

みかんの果実にはビタミンCやAに富み、生で食べるほか、缶詰、ジュースとして利用され、果皮は調味料となり、香料に使用されている。熟した果実の皮を橘皮といひ、漢方では、利尿鎮咳、鎮痙、健胃劑とされている。ビタミンCは皮膚などの組織を結びつける役目をし、また、

副腎皮質の働きにも関係があつて、寒さや精神的なストレスへの抵抗力も強くするので、大いに食べる必要がある。夏みかんやレモンに特に含まれているビタミンPは、毛細血管を柔軟に保つ働きがあるので、風邪予防に効果があるとされている。

みかんの効用

- ①みかんの果肉にはクエン酸が多く含まれているので、刺身にはシークワサをかけて食べてみてはいかがだろうか。味がひきたち、香りがなんともいえない。
- ②夏場、あえものに使くと、食欲が増し、夏バテ防止になる。
- ③親戚、友人が来客の際、新鮮なシークワサをもいできて、

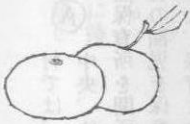

天然の果汁でジュースをつくつて接待するのも一興。娘のいる家庭では、娘がサーピスすればきつと喜ばれることだろう。

夏場、外から帰ってくる子供たちが、冷たい飲み物を欲しがると「冷蔵庫に何かあるでしょう」と、安易に清涼飲料を与えるのではなく、手作りのシークワサ、又は野菜果物ジュースはどうだろうか。健康食品として、各家庭でも栄養たっぷりの愛情のこもつた飲物を作りたいものだ。

④シークワサの熟したものは、食べてもおいしいが、愛飲家には泡盛に果汁をミックスしたカクテルが好評を博している。故郷で生まれた酒の風味を、自分の味覚で確かめてみるのも味わい深いものだろう。

県内の栽培の歴史

本県においては、戦前から戦後十四、五年までは、みかんを農業経営の観察から園地を形成して栽培することは極めてまれで、在来みかん(シークワサ、オート、カーブチ等)を宅地に散在的に植栽していたにすぎない。したがって、みかんの殆ん

どは他県及び外国からの供給にたよっていた。

昭和四〇年代に入って、本県の自然的特性を生かして、温帯果樹特に温州、タンカン等が四一年頃から一種のブームをよび、二百万本以上の苗木が導入された。ところが、栽培の歴史が浅く、技術が十分確立されてないことで、多くのみかん園が廃園化した。本村でも同様で、苗木購入し植えたけれども、後の管理が悪く失敗した例が多い。

栽培方法は密植栽培で、一年



後に収穫する方法がとられたが、生産量が伸びず、粗植栽培に改善されつつある。又、化学肥料だけの施用による地力低下で増収は期待できないので、土壌づくりに堆肥を使用し改善に努めている。みかんは、豊作の年（表）と裏年があつて、毎年実をつけることは難しく、摘果作業も裏年を克服する重要なポイントである。さとうきびは、手入れしなくてもそれなりの収穫があるが、みかんは一回の消毒を

怠るだけでも失敗しかねない。

生産量も計画どおりには収穫されてなく、足踏みの状態のようである。温州みかんの生産量は、昭和五十一年度の一、一〇〇tが最高で、そのうち青切として約七〇〇tが本土出荷だが、現在でもあまり増収されていない。タンカンの五五年度生産量は七〇〇tを越えるとのことだが、現在の苗が大きくなる二、三年後には、本村だけでも一〇〇tを越える予想である。県の二次振計素案によると、かんきつ類の栽培面積は四九年度の四七七ヘクタールから、六六年度には一、〇八〇ヘクタールとなる予想である。

果実の県民一人当りの年間消費量は全国の六割弱しかないので、県民の需要は今後も伸びるものとみられる。ところが、本土や台湾、米国からの輸入拡大で販路が心配されるし、本土と本県のみかんががちあうと値段の下落も予想されて、生産農家に大きな脅威を与えそうである。それでも本土の端境期をねらつてわが国唯一の亜熱帯地域の特徴をいかし、量よりも質のよいみかんを作り本土出荷すれば、今後有望になることだろう。

結び

私は昭和四三年頃から趣味として、温州みかんを栽培してみた。植付後五、六年頃までは収穫もそれなりにあり、他市町村からの見学者もあつたが、六年後からは土壌と肥培管理等で問題が生じ、目下タンカンにきりかえた。適地適作、又は技術が統一されてなかつたので、素人みかん栽培はよい参考になつた。今後みかんを専業として栽培される方々は、生産すれば売れるという安易なことではなく、土壌、環境（道路、水、防風対策）肥培管理等について十分研究し、儲る見通しがついて始めて着手することが涵養と思う。みかん作りは、老人ばかりでなく、若い青年が魅力を感じ栽培にとりかかつてこそ、よいみかんができて将来の発展に希望を与えるのではないだろうか。

私は、現在各種一、二本ではあるが、十二種類のみかんを試作として植えている。そのうち、十種類には実がついており、盆前から翌年三月一ぱいはいみかんを利用してはいる。みかんの外にも亜熱帯果樹やその他の果樹を試作中である。

私がシークワサーをおすすめする所以は、どんなところでも育つし、手もかからないからである。シークワサーを植えることによつて、屋敷内に緑が増え、白い花が咲き、かんばしい匂を発散させ、小鳥が囀るのどかな故郷。シークワサーが各家庭毎に彩られた、そんな光景を想像してみませんか。そうなる、村の名産になると同時に、その時節に村行事を開催したら子供や孫、村出身者も多数村を訪れる。そして、グループ又は家庭内でジュースで乾杯もよいし、シークワサーサクテルで旧交をあたためることもさぞ楽しいことだろう。

シーズンになると、色々なみかんが店頭にあるので、買って食べてもみかんに変わりはないけれども、屋敷内でみかん狩りを楽しみながら子や孫たちに自然を学ばせ、語りあい、土産品として与えることは、大きな意義がある。それは、家庭内の心のふれあいをつくり、ひいては豊かなふるさと、魅力あるふるさとを築く一助にもなるのではないだろうか。

子宮ガンをなくそう

年に一、二回は進んで

検診をうけましょう

保健婦だより

子宮がんは、女性のがんの中で最も多く、女性全がんの約二割を占めています。

この子宮がんは女性である以上だれでもかかる危険性をもっています。残念ながらもまだその発生を予防する方法はみつかっていないのが現状です。

しかし、このがんは、その発生日位から、発見しやすく、また生命の維持には直接関係のない臓器であることから、胃がんや肺がんなどより比較的治療しやすいがんでもあります。

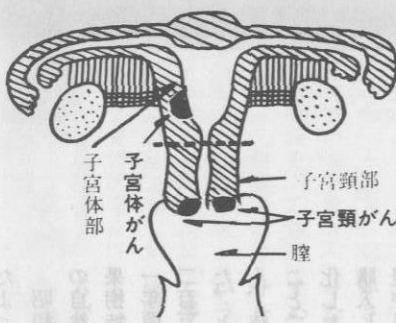

図一 子宮の模式図

子宮がんは、その発生する場所により、二つに分けられます。胎児の宿子宮にできる子宮体がん、子宮の入口にできる子宮頸がんの二つで(図①)、日本では子宮がんの95%が子宮頸がんです。頸がんとは体がんでは治療法も診断法も異なります。

▽どの様な婦人に子宮がんが多いか
○未婚の女性よりも、結婚している女性
○未産婦よりも、多くお産を経験している女性
○年齢的には、40歳代が最も多く、ついで50歳代、30歳代の順となっています。

▽子宮がんを早期に見つけるには
子宮頸がんの発見のためには、腫にある分泌物を検査して、その中にがん細胞があるかないかを調べる「細胞診」という検査法があります。

この検査は痛みもなく、手軽に受けられるうえ、診断率の高い方法であり、集団検診で行なわれている検査法です。



自己採取法
手軽に受けられるとはいっても、まだまだ「恥ずかしい」という気持ちから集団検診に行くのをためらう方もあります。又、農家で働く婦人の中には検診の時間がなかなかとれないという人もいます。

そんな方々を対象として、自分でできる自己採取法というのがあります。同じく細胞診で、診断率も専門医師による検査と同じだといわれています。

今帰仁村でも今年の一月に、この自己採取法による子宮がん検診を行いました。早期に見つかった方二名がすでに、手術を終えられています。

子宮がんの検診率は、全国的にもまだ低く、10%未満だといわれています。今帰仁村でも婦人会により集団検診が計画され実施されていますが、まだまだ恥ずかしがりたり、あるいは「自分は大丈夫」などと思っ年一回の検診も受けていない人が多いのではないのでしょうか。

図二 子宮がんの治癒成績

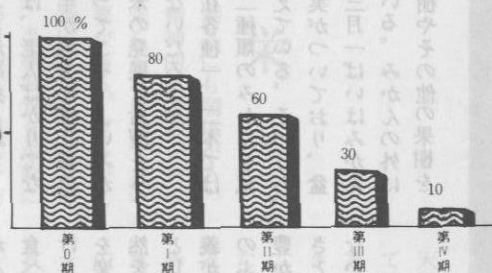

嘉陽さんに
内閣総理大臣表彰
昨年十月一日、全国いっせいに国勢調査が実施されましたが、その調査の指導員の嘉陽節子さん(宇湧川五八六)と、調査員の仲宗根貴美子さん(宇湧川二四六一)のお二人が、このたび内閣総理大臣表彰をうけました。



受賞式は五月八日県庁で行われ、座喜味副知事から賞状と記念品がおくられました。
県庁で行われた受賞式(写真)受賞をうける嘉陽さん(左)

献体にご協力を

琉球大学医学部では、去る四月に初めての医学科入学生一〇名を迎えられました。入学者の中には、県内高校出身者三四名が含まれており、将来の県内医療事情の改善や地域医療への貢献が期待されています。

これらの学生が、一人前の立派な医者になるためには、医学の様々な分野について勉強していかねばなりません。特

に人体を知るための解剖の実習は必須とされています。人間の体はどんな模型にも及ばず、また他の動物で代用することは不可能です。またこのことは医者の倫理感を育くむ上でも大変重要なことです。

以上のことから、琉球大学医学部では「献体」という尊い協力を県民に呼びかけています。日進月歩の医学は、これまで不治の病と考えられていた多くの病気についても、その原因や有効な治療法が明らかになってきました。これらの進歩のきっかけには、自らの体を医学の進歩のためにささげた人々の力が大きく影響しているといわれます。

児童手当の現品届は

六月十一日〜十七日までの間に

琉球大学医学部(TEL〇九八八-五五-五〇六一)解剖学教室(内線二〇九又は二五六)事務担当係(内線二五四)へどうぞ。

★持参するもの
。印鑑。年金手帳。子供と別居の時は対象児の属する世帯全員の写し、昭和五六年一月一日現在、本村に在住していない方は前住所での所得証明(児童手当用)

月日	時間	午前9時~12時	午後1時~5時
6月11日(木)	今泊	兼次・諸志 与那嶺・仲尾次	
12日(金)	崎山・平敷・越地	謝名・玉城・吳我山	
13日(土)	古宇利		
15日(月)	渡喜仁・上運天・運天		仲宗根
17日(水)	湧川		天底・勢理客

参加しませんか

○消費問題を考える講演会
とき 6月19日(金)午後2時
ところ 村中央公民館講堂
内容 講演:物価の動向と消費者の心がまえ(講師未定)
映画:合成洗剤は安全か
よみがえる古紙と廃プラスチック

主催 村役場、村教育委員会
沖縄県消費生活センター

交通事故相談のごあんない

4月6日より県交通事故相談中部支所が開設されました。中部地区及び北部地区管内の交通事故でお困りの方は沖縄県交通事故相談所中部支所をご利用下さい。相談は無料です。

相談受付時間

月曜日~金曜日	午前9時~午後4時
土曜日	午前9時~正午

(日曜祝祭日は除きます)

無料弁護士相談

毎月第2週水曜日と第4週水曜日

沖縄県交通事故相談所中部支所
沖縄市宇山里沖縄県企業局コザ庁舎2階(プラザハウス前)
(電話は近日中に設置予定)

民生委員大会で表彰

行動する民協・信頼される民生委員をめざして、「第8回沖縄県民生委員児童委員大会」が5月16日、労働福祉会館で行われました。席上、民生委員永年勤続功労者の表彰があり、村の民生委員として活発な活動を続けている仲里正吉(字平敷66)玉城鎮夫(字兼次47)島袋辰己(字仲宗根262)の三氏に表彰状が贈られました。三氏とも9年にわたり、村の民生委員のリーダーとして活躍なさっています。永年の功績に感謝申し上げ、受賞をお喜びいたします。



民生委員大会で表彰された左から仲里正吉氏、玉城鎮夫氏、島袋辰己氏。

なきじん版
6月1日～7月1日

村民カレンダー



6/1 月		17 水	○心配ごと相談 (13:30、中央公民館)
2 火	○ひん血再検査 (9:00~11:30 役場ホール3日まで)	18 木	○健康体操 (20:00~22:00、上運天公民館)
3 水	○心配ごと相談 (13:30、中央公民館)	19 金	
4 木	○健康体操 (20:00~22:00、上運天公民館) ○離乳食実習 (13:00、中央公民館)	20 土	○健康相談 (8:30~12:00、保健婦室)
5 金	○海神祭 (14:00、運天港)	21 日	○村職域バレー大会 (9:00、北山高校)
6 土	○健康相談 (8:30~12:00、保健婦室)	22 月	○区長会 (14:00、役場ホール) ○春の清掃週間 (29日まで)
7 日		23 火	
8 月	○ミカンコミバエヘリ防除 ○区長会 (14:00、役場ホール)	24 水	○心配ごと相談 (13:30、中央公民館)
9 火		25 木	○健康体操 (20:00~22:00、上運天公民館) ○村農業委員会定例会 (10:00、中央公民館)
10 水	○人権相談 (10:00、中央公民館) ○乳児健診 (13:00、役場ホール) ○心配ごと相談 (13:30、中央公民館)	26 金	○模範清掃検査 (各学校、公民館) ○1才半健診 (13:00、役場ホール) ○子豚セリ市 (12:00、家畜セリ市場)
11 木	○健康体操 (20:00~22:00、上運天公民館)	27 土	○健康相談 (8:30~12:00、保健婦室)
12 金	○職域バレー監督会 (17:30、役場ホール) ○第2回今帰仁村まつり実行委員会 (第2回、14:00、役場ホール)	28 日	
13 土	○健康相談 (8:30~12:00、保健婦室)	29 月	○一般清掃検査
14 日	○陸上記録会 (15:00、村営グラウンド)	30 火	
15 月		7/1 水	○心配ごと相談 (13:30、中央公民館)
16 火		2 木	○健康体操 (20:00~22:00、上運天公民館)

■ 今回の「村民コーナー」私の一言「は字平敷の大城千栄さんにいただきました。大城さんは以前にも寄稿いただき「家庭菜園」について村民の皆様から好評を得ています。係では、皆様からの広報に対するご意見あるいは投稿をお待ちしています。総務課秘書広報係までどうぞ。

■ 広報第六六号(前月号)の十一ページ、「早いほどよい国民年金加入」の文中、(免除が認められれば、その期間は受給資格期にも算入されますし、将来の年金が三分の二は受けられます)とあるのは、三分の一の誤りです。お詫びして訂正します。

編集後記



■ 広報六月号をお届けします。わたしたちの沖縄県では、五月十五日で本土復帰十年目をむかえ、今月号の広報では、復帰後の村のあゆみをふりかえってみました。各ご家庭でも、十年間の「わが家のあゆみ」をもう一度調べてみてはいかがでしょうか。様々な十年の歴史に、きつと驚かれることでしょう。