**今帰仁村の人口**

昭和54年7月31日現在

| | |
|---|---|
| 男 | 5,063人(－8) |
| 女 | 5,238人(－4) |
| 計 | 10,301人(－12) |
| 世帯数 | 2,732戸(－2) |

(　)内は前月比

# 広報 なきじん

**第47号**

編集発行　今帰仁村役場企画室
沖縄県今帰仁村字仲宗根219
TEL 098056～2101
印　刷　沖縄高速印刷㈱
南風原村字兼城577
TEL 0988－89－5513


# 東部土地改良が施行

## 上運天、勢理客の42.9ha

## 今年から4ヵ年にわたって

### 第一回総会で規約・役員を選任

○……今帰仁東部土地改良がいよいよ今年度より施行されますが、その第一回総会が、八月十三日午後二時から上運天公民館で行なわれました。参加したのは、組合員七六人のほか、松田村長、渡慶次村農協専務、岸本北糖専務、神谷北部農林土木事務所長、島崎県土地改良事業団体連合会事務局長、村担当職員など九〇人。

○……総会では、土地改良区設立に至るまでの経過報告に引き続き議事に入り、第一号議案から第十号議案まで万場一致で原案どおり可決。規約、収支予算、土地改良事業団体連合会への加入、役員などがそれぞれ決定しました。その結果、理事長に諸喜田幸福氏（字勢理客一一四）副理事長に島袋順章氏（字上運天一二七二）が選任されました。

○……議事の後、来賓のあいさつにたった松田村長は「自らやらねばという認識がなければ何事も達成できない。どんな事業でも和と協力が必要であり、理事長を中心に換地事業までスムーズに執行できるようお願いしたい。村としてもできる限りの支援をしたい」と、お祝いと激励のあいさつをおくりました。

▲規約、役員などが選任された第1回総会

村では、これまで吉事土地改良、諸志土地改良、仲尾次畑地帯総合土地改良、平敷畑地帯総合土地改良、謝名土地改良などの土地改良事業を実施し、土地生産性の向上や耕地拡大に大きな成果をおさめています。

東部土地改良地区は、上運天と勢理客地域の四十二、九ヘクタール（畑二十三、二ヘクタール、その他十九、七ヘクタール）で、組合員数は一一三人。同地区は、東部さとうきび生産組合、東部たばこ生産組合、南部さとうきび生産組合、南部たばこ生産組合、渡喜仁野菜生産組合に組織されていますが、約四十一％が林原野で、地形に起伏が多いため耕地部分が狭く機械の利用効率も極めて悪いという状態で、以前から改良が要請されていました。

この事業は、今年度（五十四年度）から五十七年までの四ヵ年継続事業で、事業費は今年度七千百五万円、五十五－五十七年度二億六千六百九十四万五千円、合計三億三千七百九十九万五千円となっています。事業費の内訳は、国庫補助二億五千二百二十四万八千円、（七十五％）県補助四千二百八十七万三千円（十二、五％）村補助千六百八十九万九千円（五％）自己資金二千五百九十七万五千円、（七、五％）。

この事業では、農道、排水の整備と区画整理をすることにより、経営耕地の集団化と経営規模の拡大がなされます。さらに、機械の共同利用と施設の充実で、さとうきびを主体に施設野菜をとり入れた生産体系と、各農家の所得を増大させることを目標にしています。

なお、今総会で選任された理事十三人、監事三人は次のとおりです。

**理事**

○第一被選挙区（上運天）
島袋順章、島袋豊寿、座間味秀仁、松田啓祐、真栄田薫

○第二被選挙区（勢理客）
諸喜田幸福、安谷屋忠吉、湧川登

○第三被選挙区（運天）
中村喜文、渡久山盛彰

○第四被選挙区（渡喜仁）
高安高喜

○第五被選挙区（天底）
西平守朝

**監事**
長浜衛孝、比嘉正弘、喜屋武貞男

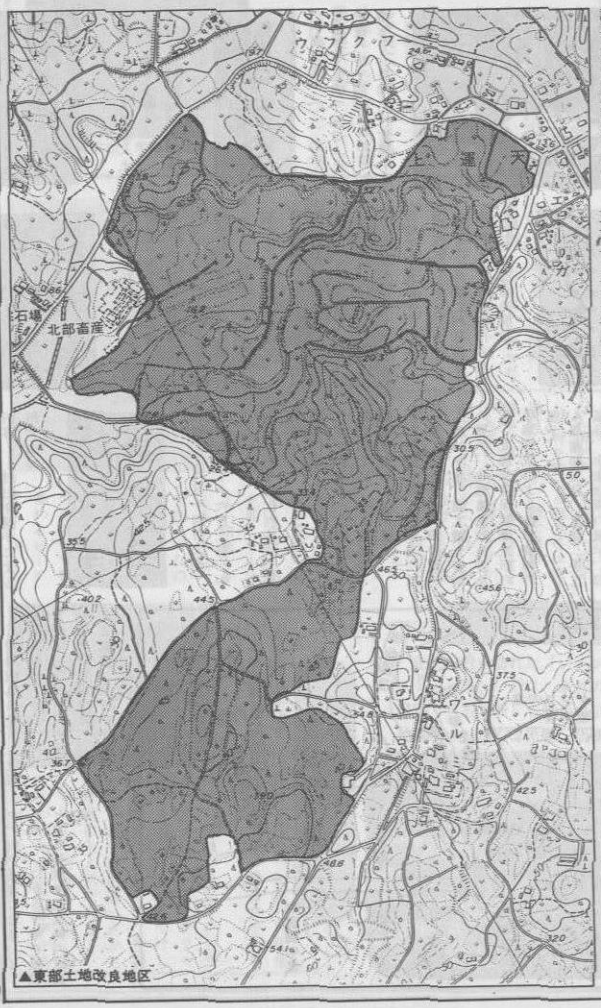

▲東部土地改良地区

**事業費内訳**　単位－千円

| | 金額 | 構成比 | 左年次別 54年度 | 55年度以降 |
|---|---|---|---|---|
| 国庫補助金 | 252,248 | 75% | 53,025 | 199,223 |
| 県補助金 | 42,873 | 12.5 | 9,012 | 33,861 |
| 村補助金 | 16,899 | 5 | 3,552 | 13,347 |
| 自己資金 | 25,975 | 7.5 | 5,461 | 20,514 |
| 内訳 借入金 | 25,970 | － | 5,461 | 20,514 |
| 内訳 賦課金 | 0 | － | 0 | 0 |
| その他 | 0 | － | 0 | 0 |
| 計 | 337,995 | 100 | 71,050 | 266,945 |

# みんなで成功させよう

# 昭和54年度 村産業まつり

**9月14日(金)〜9月16日(日)**

昭和54年度「今帰仁村産業まつり」が、9月14、15、16日の3日間中央公民館や役場西広場をメイン会場にして開催されます。

「村産業まつり」は、村のイメージを内外にアピールするとともに、第一次産業、二次産業、三次産業の実態を紹介し、産業の振興と生産意欲の高揚を図ろうというもので、今年度は、総合展示会、家畜共進会、ダンスの集い、闘牛大会、敬老会、盆まつり、沖釣り大会、角力大会など、趣向をこらした多彩な催し物がおりこまれています。

多くの村民の皆さまが「産業まつり」に参加し、村の各産業の現状を理解していただくとともに、まつりの場を通して親睦を深めていただきますようご案内します。

なお、「産業まつり」についてのお問いあわせは、村役場経済課（TEL2105、2256）へどうぞ。

## 畜産共進会 納税表彰

日時……九月十四日（金）、午前十時〜午後五時
場所……今帰仁村家畜市場
内容……第九回今帰仁畜産共進会実施要領に基づき、予備審査に合格した左記の種別により展示して、見学者の面前において当日審査を実施して畜産経営の参考に資する。

| | |
|---|---|
| 経産牛 | 十頭 |
| 未経畜牛 | 十頭 |
| 肥育牛 | 十頭 |
| 仔牛 | 十頭 |
| 経産豚 | 七頭 |
| 未経産豚 | 七頭 |
| 種雄豚 | 六頭 |

なお共進会の表彰式は午後三時から、納税表彰式は午後四時から行ないます。

## ダンスの集い

日時……九月十四日（金）
午後八時〜十時
場所……村役場ホール
内容……村内青年男女によるダンス大会を通じて親愛と融和を深める。

## 敬老会

日時……九月十五日（土）
午後五時
場所……今帰仁村役場ホール

## 盆まつり

日時……九月十五日（土）
午後六時〜十時
場所……村役場西側広場

## 闘牛大会

日時……九月十五日（土）
午後一時〜四時
場所……今帰仁村営闘牛場

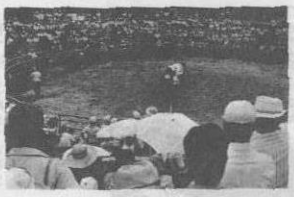

## 全県沖釣大会

日時……九月十五日（土）
午前八時〜午後四時
場所……古宇利島周辺
内容……沖縄県リゾート開発公社主催により、希望者を広く全県下より募集し実施する。

## 家畜セリ市

日時……五月十六日（日）正午〜
場所……今帰仁村家畜広場
内容……北部地区内の肉用牛のセリ市場の開設。

## 角力大会

日時……九月十六日（日）
午後五時〜八時
場所……村役場西側広場
内容……村出身選手による角力大会

## 総合展示会

日時……九月十四日（金）
午前九時〜十六日（日）午後二時
場所……今帰仁村中央公民館
展示内容……
1 村で生産された農産物、農産加工品、手工芸品等、生産者出品による展示。
2 村役場各課の作成または収集に係る参考資料の展示
3 農林水産、商工観光資料の展示。北部農業改良普及所、北部家畜保健衛生所の収集作成による参考資料の展示。
4 農産加工品、盆栽、手工芸品、水産物等の展示、即売の実施
5 村内小中学校出品による習字、図画、工作品、手工芸品の展示。
6 新型農機具の展示（北部各農機具メーカー）
7 盆栽、花き等の展示（村内愛好家出品）
8 試飲会（生活改善グループ）村内生産によるパインミカン、にがうり等を原料とする自然加工飲料の試飲会。

## 昭和54年度産業まつり計画表

| | 月日 | 曜日 | 時間 | 行事内容 |
|---|---|---|---|---|
| 初日 | 9月14日 | 金 | 午前9時〜12時 | 村内宣伝……今帰仁村役場（街頭宣伝カー）<br>〃 農協<br>〃 商工会<br>〃 区長会 |
| | | | 午前9時〜午後5時 | (1)総合展示会…中央公民館 |
| | | | 午前10時〜午後5時 | (2)家畜共進会…今帰仁村家畜市場 |
| | | | 午後3時〜 | (3)同表彰式… 〃 |
| | | | 午後4時〜 | (4)納税表彰式… 〃 |
| | | | 午後8時〜10時 | (5)ダンスの集い…村役場ホール |
| 2日 | 9月15日 | 土 | 午前9時〜午後5時 | (1)総合展示会…中央公民館 |
| | | | 1時〜4時 | (2)闘牛大会…村営闘牛場 |
| | | | 午後5時〜 | (3)敬老会…役場ホール |
| | | | 午後6時〜10時 | (4)盆まつり…役場西側広場 |
| | | | 午前8時〜 | (5)全県沖釣り大会 |
| 3日 | 9月16日 | 日 | 午前9時〜午後2時 | (1)総合展示会…中央公民館 |
| | | | 12時〜 | (2)家畜セリ市…今帰仁村家畜市場 |
| | | | 午後5時〜8時 | (3)角力大会…役場西側広場 |

主催　今帰仁村役場
後援　今帰仁村農業協同組合　北部家畜保健衛生所
〃　商工会　〃　製糖株式会社
〃　漁業協同組合　沖縄県リゾート開発公社
〃　婦人会　琉球新報社
〃　老人クラブ連合会　沖縄タイムス社
北部農業改良普及所　南西食品株式会社

## 職員人事異動

村役場では8月1日付けで課長職2人を含む29人の職員の人事移動を行ないました。今後とも業務の運営に対し、村民の皆さまのご協力をお願いします。新任課、職と氏名は次のとおりです。

| 新任課職名 | 氏名 | 前職 |
|---|---|---|
| 税務課長 | 高良文雄 | 住民課長 |
| 住民課長 | 金城福成 | 税務課長 |
| 議会事務局 | 仲里吉徳 | 住民課戸籍住民係長 |
| 総務課選挙係長 | 伊良波幸雄 | 〃 福祉係長 |
| 〃 財政係長 | 島袋光雄 | 〃 国保係 |
| 〃 給与係 | 玉城昇 | 水道課出納係 |
| 〃 運天港務所 | 名嘉山良英 | 税務課第一係 |
| 企画室統計係 | 仲村健司 | 経済課モデル事業 |
| 税務課第二係長 | 小波津次郎 | 総務課選挙係長 |
| 〃 土地係 | 喜屋武和夫 | 住民課福祉係 |
| 〃 第二係 | 諸喜田展生 | 企画室統計係 |
| 〃 第一係 | 新里幸信 | 総務課運天港務所 |
| 〃 出納員 | 与那嶺シゲ子 | 住民課衛生係 |
| 〃 書記 | 与那嶺悦子 | 建設課書記 |
| 〃 〃 | 吉田邦子 | 住民課戸籍住民係 |
| 住民課福祉係長 | 仲里昭一 | 総務課財政係長 |
| 〃 戸籍・住民係長 | 新城堅一 | 税務課第二係長 |
| 〃 福祉係 | 玉城良弘 | 税務課土地係 |
| 〃 国民年金係 | 上間悟 | 経済課農委会 |
| 〃 国保係 | 山城清光 | 税務課第二係 |
| 〃 衛生係 | 大城あけみ | 〃 出納員 |
| 〃 戸籍住民係 | 西平照子 | 住民課今帰仁保育所 |
| 〃 国保係 | 金城光子 | 〃 仲尾次保育所 |
| 〃 今帰仁保育所 | 玉城艶子 | 〃 国保係 |
| 〃 仲尾次保育所 | 大城美恵子 | 税務課書記 |
| 建設課書記 | 西平貞子 | 〃 書記 |
| 水道課出納係 | 内間繁樹 | 総務課給与係 |
| 経済課農委会 | 平良昭男 | 住民課国年係 |
| 経済課耕地第二係長 | 玉城吉信 | 議会事務局 |

# 関西の学生820人が来村

## 今後の観光開発に期待

# 自力観光を村民の手で

自然に親しみながら、沖縄の文化を学ぼう――と近畿地区の七〇余校の大学生で構成する「レインボー沖縄サマーフェスティバル」の一行八二〇人が八月十七日午後、渡久地新港着のカーフェリー「飛龍」で来沖。十七日から二〇日まで村内の民宿やホテルに滞在し、村民との温かい交流を深める中で、南国の青い海と空を満喫しました。

このサマーフェスティバル、昨年は鹿児島県与論島で行なわれましたが、「田舎の素朴さと緑や海などの自然が豊富」「リゾートステーションや民宿を中心に八百人の宿泊が可能」「日程の中のオプションで沖縄県内を肇で体験できる」などの理由で今帰仁村に白羽の矢がたち、村の要請によって実現したものです。

実行委員会（八木清貴委員長）を中心にした一行は、村に到着した後、午後八時から今中体育館で行なわれた村主催による「歓迎の夕べ」に参加、独特な沖縄の舞踊、湧川の路次楽、今泊の棒、空手などを鑑賞し、二時間にわたり楽しい夜を過ごしました。二日目は講師を招いての沖縄の歴史と文化の学習、三日目はクンジャー浜でゲームに興じながらの海水浴、四日目はオプションコースの県内観光と、短かい期間ではありましたが若者にとっては有意義な旅になったようです。

村の基本構想では「外部観光資本の導入による観光開発ではなく、地域が育て地域が支える自力観光」を観光振興の基本方向として位置づけています。村には自然や文化財を中心にした観光資源が数多くあります。しかも何よりも観光客を引きつけるのは、ふれあいを大切にする今帰仁村民の温かい情感だといわれています。

村の観光が破滅を招くものではなく、観光振興がひいては村の文化、経済、社会全般の発展につながるような開発をめざし、村民ぐるみで取り組む必要があるのではないでしょうか。

▲若者でにぎわった歓迎の夕べ（今中体育館）

## 海が一段ときれいに

### ビーチクリーナーを導入

私たちの共有財産である海岸をきれいにし、村内外の方に気持よく利用してもらおう――と、村では今年度から初めてビーチクリーナーを導入。八月一日から数回にわたって大浜★ウッパマ（海岸の整備を行ないました。

このあまり聞きなれないビーチクリーナーは、県観光開発公社の所有で、文字どおり海岸をきれいにするための機械ですが、県内でもただ一台という珍らしいもの。昨年から、本部町、国頭村、石川市でも使われ好評を博しています。

構造は、つつ状のアミを回転させながら砂やちりをすくい上げ、砂をふるい、ちりやあきかん、大きな石を集めていくという方法でタイヤシャベでけん引きします。

今回のビーチクリーナー導入のための予算は約三十万円、村では、環境美化のために、今後も掛手同機械を導入することにしています。

近年、わが村の美しい自然環境（緑や海）と、素朴な人情がクローズアップされ、村を訪れる観光客は急増しています。観光開発を図るには、いろいろなことがあげられると思いますが、何よりも大切なことは、村民一人一人が自分たちの自然を大切にする心がけではないでしょうか。

私たちが今後とも自分の村の自然の恵を享け、観光客にもよりよい印象を与えるために、村民みんなの力で村内の美化に努めたいものです。

写真＝砂浜のゴミやちりを集めるビーチクリーナー

## 文化財めぐり ⑧

# ――石敢當――

「石敢當の起源は中国に由来する。発祥は現在の山東省の山からのようである。石敢當は「泰山石敢當」とも称される。石敢當の三つの文字は人名である。その人は「武将あるいは力士」であるという。沖縄各地で部落内のT字路や十字路の突きあたりなどに建立されているのがよく見受けられる。特にT字路の突きあたりに多く建てられていることが多い。道路側にあるのは「道路の危険を防ぐ」ためであるという。

分布は沖縄にだけ限られた特異なものではなく、中国、朝鮮、九州から東北地方、奄美大島、台湾といった分布状況である。これからすると「漢字使用の圏域」であることが理解できる。石敢當のことを中国語ではシィーカンタン、朝鮮語ではソクカムタン、沖縄ではイシガントーである。

沖縄にいつ頃入ってきたかは定かでない。沖縄で独自に創られたものではないという。多分にして閩人三十六姓がその思想を持ち込んで今日に至っているのではないか、というのが現在の定説である。時代状況としては、十四、五世紀頃のようである。閩人は、最初那覇久米に渡来し住居を構え、以来そこを中心に広がっていったものと思われる。

石敢當に付与された思想は、「招福駆邪」の考え方である。福を招き邪鬼を払うという観念が貫かれている。石敢當には、字が刻まれていないものもある。また、「泰山石敢當」と刻名されたものもある。いずれもその有意味性についての本質は変わらないといえる。

石敢當の高さや幅、厚さはさまざまで、材質も多種である。招福駆邪の観念は、現在に於いてもその受容のあり方は大きく変わっていないと言えよう。最近では新しくヘイを設けたりした場合に設置してあり、それからすると古来より石敢當に込める祝詞の気性は、連綿として続いているといえようか。ぽつねんとして建立されたようにみえる石敢當や、あるいは民俗的な諸々のものがそうであるように、それぞれにその持つ意味が、大きく重く内在しているといえよう。

（文＝村教育委員会、松田朝雄）

★参考文献

『沖縄』―自然、文化、社会― 九学会連合沖縄調査委員会編

『南島史論』（二）琉球大学史学会

▲字仲尾次のT字路に立っている石敢當

## 観光パンフレット なきじんの旅を発刊

村役場経済課では、村の観光案内に役立てようと――と観光パンフレット"なきじんの旅"を発刊した。

このパンフレットは、冊誌型二十四ページで、桜の北山城跡を表紙に村内の観光地、産業についての設明がなされている。発行部数は一万部で、村内の民宿や観光業者に配布される。

なお、このパンフレットをご希望の方は、村役場経済課（TEL二一〇五、二二五六）までどうぞ。

## レインボー沖縄一行より本の寄贈

先ごろ村を訪れた「レインボー沖縄サマーフェスティバル」一行は、来村の記念に十万円相当の図書（百五十冊）を村中央公民館に寄贈した。

寄贈されたのは児童、幼稚園児向けの本が主だが、係では多くの子供たちに読んでほしいと呼びかけている。

◀寄贈された本の数々

## 七宝焼の講習会開催

中央婦人学級では、八月十二日、大城一夫先生（名護中教員）を講師に、七宝焼の講習会を行なった。

七宝焼は、ペンダントやネクタイピンなどのアクセサリーを、自分で色づけして焼きあげるもので、手軽につくれ、最近若い人からお年寄にも人気がある。

手づくりだけあって、出きあがった作品に歓声があがっていた。

# 妊産婦を対象に 母親学級を開催

## 村・名護保健所

丈夫なよい赤ちゃんが生まれることを願って、村役場では七月六日（金）から二十七日（金）まで週一回合計四回にわたって村内の妊産婦を対象に「母親学級」を開催しました。今回の受講内容は、妊産婦の歯の衛生、出産の準備、家族計画、妊娠中の栄養、妊婦体操など。村内の助産婦や村駐在保健婦が中心になって、適切な指導、助言がなされました。

なお、今回は七人の方が全課程終了し、松田村長より修了証書がおくられました。

ところで、心身ともに健康でいい赤ちゃんを産むためには、まず母体が健康でなければなりません。そして正しい知識を備え、異常があれば早くとり除くことが必要です。村役場の「母親学級」は、お産までに母親としての準備や心がまえについて認識を深め、お産の不安を少しでもやわらげようというものです。次回は、十月の毎週火曜日に開催されますので、多数の方が参加するよう呼びかけます。特に初妊婦の方はお気軽にどうぞ。

受講内容や日程等、詳しいことにつきましては村役場住民課か保健婦室（TEL いずれも二一〇一、二一〇二）へ直接お問いあわせ下さい。

# 村野球チームが郡で連続優勝

## 11月に中央大会へ

国頭郡体協主催の「第十七回国頭郡球格技大会」の野球部門が八月四日、五日の二日間、名護市二十一世紀の森球場で行なわれ、我が今帰仁村チームが昨年に引き続き連続優勝をなしとげました。

国頭郡各村選抜の八チームが参加、しかも自他共に実力が認められた選手が集まっているだけに、力の差は紙一重。各試合に熱戦が展開されました。

今帰仁村チームは、一回戦伊江村チームに三対〇、二回戦金武村チームに二対一と、座村チームに二対一と、いずれも接戦でしたが、少ないチャンスにタイムリーが出て勝利をおさめ、中央大会への出場権を獲得しました。

なお、今回の中央大会は、十一月十日、十一日の二日間、宮古新球場で開催されます。全島せいはに意欲をもやす村チームに対し、皆さまのご声援をお願い致します。

# 9月のカレンダー

1日(土)　健康相談（8：30～12：00　保健婦室）
5日(水)　心配ごと相談（13：30　中央公民館）
8日(土)　健康相談（8：30～12：00　保健婦室）
10日(月)　人権相談（10：00　中央公民館）
　　三歳児健診（13：00　役場ホール）
12日(水)　心配ごと相談（13：30　中央公民館）
14日(金)　昭和54年度今帰仁村産業まつり（16日まで）
15日(土)　敬老の日（公休日）
19日(水)　心配ごと相談（13：30　中央公民館）
20日(木)　妊婦相談（13：00　役場ホール）
21日(金)　秋の全国交通安全運動（30日まで）
22日(土)　健康相談（8：30～12：00　保健婦室）
24日(月)　秋分の日（公休日）
26日(水)　DPT予防接種〈第1回〉（13：00　役場ホール）
　　心配ごと相談（13：30　中央公民館）
28日(金)　離乳食実習（13：00　中央公民館）
29日(土)　健康相談（8：30～12：00　保健婦室）

### 中央公民館の行事

○毎週月、水、金曜日　英語講座（13：00～19：30）
○毎週火曜日　書道教室（17：30～19：00）

### ■選挙人名簿の縦覧について

9月1日現在の定時登録の縦覧を9月11日から15日までの間、村選挙管理委員会（村役場2階）において行ないます。
ご希望の方はこの期間に縦覧するようにして下さい。

### ■香典返し

8月13日　字玉城17番地の山城金長さんから先ごろ亡くなられた御母堂春さんの香典返しとして5万円の寄附が村育英会にありました。
御芳志ありがとうございました。

### ■昭和54年度海上保安大学校、学校学生募集について

○受付期間　9月26日～10月9日
○試験日（第1次）　大学校学生11月24日、25日、　学校学生11月25日
○受験用紙請求先
那覇市久米2－30－1　人事院沖縄事務所（0988－68－2892）
なお、受験資格、受験手続など詳しいことについては、上記の人事院か那覇市港町2－11－1　第11管区海上保安本部（0988－66－0083）へ直接お問いあわせ下さい。

# 国民年金の知識⑥ 障害年金

国民年金に加入している間にかかった病気やケガがもとで障害者になった場合に支給されます。

障害年金を受けるには、次のような条件が必要です。

①障害のもとになった病気やケガが治らない場合は、初めて医者の診療を受けた日から一年六ヵ月たった日、その間に治った場合は治った日に、その障害の程度が「国民年金法障害等級表（一級または二級）」に当てはまること。

②初めて医者にかかった日に国民年金に加入していなければなりません。

また初診日の前日に保険料の納付状況が、次のどれかに当てはまっていることが必要です。

ア　最近の一年間、保険料をすべて納めていること（他の公的年金の加入期間が含まれていてもよい）

イ　最近の三年間、すべて保険料を納めたか、保険料の免除を受けた期間であること

ウ　保険料を十五年以上納めていること

障害年金の額は、今年七月から、一級で五十九万七千五百円、二級で四十七万八千円になりました。

なお、障害の程度「国民年金法障害等級」については下表をご参照下さい。

▷国民年金法障害等級表◁

| 障害の程度 | 障害の状態 |
|---|---|
| 一級 一 | 両眼の視力の和が〇・〇四以下のもの |
| 一級 二 | 両耳の聴力損失が九〇デシベル以上のもの |
| 一級 三 | 両上肢の機能に著しい障害を有するもの |
| 一級 四 | 両上肢のすべての指を欠くもの |
| 一級 五 | 両上肢のすべての指の機能に著しい障害を有するもの |
| 一級 六 | 両下肢の機能に著しい障害を有するもの |
| 一級 七 | 両下肢を足関節以上で欠くもの |
| 一級 八 | 体幹の機能にすわっていることができない程度または立ち上がることができない程度の障害を有するもの |
| 一級 九 | 前各号に掲げるもののほか、身体の機能の障害または長期にわたる安静を必要とする病状が前各号と同程度以上と認められる状態であって、日常生活の用を弁ずることを不能ならしめる程度のもの |
| 一級 一〇 | 精神の障害であって、前各号と同程度以上と認められる程度のもの |
| 一級 一一 | 身体の機能の障害または精神の障害が重複する場合であって、その状態が前各号と同程度以上と認められる程度のもの |

| 障害の程度 | 障害の状態 |
|---|---|
| 二級 一 | 両眼の視力の和が〇・〇五以上〇・〇八以下のもの |
| 二級 二 | 両耳の聴力損失が八〇デシベル以上のもの |
| 二級 三 | 平衡機能に著しい障害を有するもの |
| 二級 四 | 咀嚼、そしゃくの機能を欠くもの |
| 二級 五 | 言葉または音語機能に著しい障害を有するもの |
| 二級 六 | 両上肢のおや指及びひとさし指または中指を欠くもの |
| 二級 七 | 両上肢の機能に著しい障害を有するもの |
| 二級 八 | 一上肢の機能に著しい障害を有するもの |
| 二級 九 | 一上肢のすべての指を欠くもの |
| 二級 一〇 | 一上肢のすべての指の機能に著しい障害を有するもの |
| 二級 一一 | 両下肢のすべての指を欠くもの |
| 二級 一二 | 一下肢の機能に著しい障害を有するもの |
| 二級 一三 | 一下肢を足関節以上で欠くもの |
| 二級 一四 | 体幹の機能に少くしかできない程度の障害を有するもの |
| 二級 一五 | 前各号に掲げるもののほか、身体の機能の障害または長期にわたる安静を必要とする病状が前各号と同程度以上と認められる状態であって、日常生活に著しい制限を受けるか、または日常生活に著しい制限を加えることを必要とする程度のもの |
| 二級 一六 | 精神の障害であって、前各号と同程度以上と認められる程度のもの |
| 二級 一七 | 身体の機能の障害または精神の障害が重複する場合であって、その状態が前各号と同程度以上と認められる程度のもの |

# 保健婦室から

残暑のきびしい毎日です。いかがお過ごしでしょうか。「自分の健康は自分の手で」をスローガンに今、日本国中、あるいは世界中に〝健康づくり〟〝体力づくり〟の旋風が吹きあれています。去る東京サミットで、アメリカのカーター大統領が、早朝マラソンをしていた記事は記憶に新しいことです。このような健康生活についてのお手伝いをさせていただくのが私たち保健婦の仕事です。

○赤ちゃんの発育はどうでしょうか
○大切な離乳はうまくいっているでしょうか
○毎日の育児に困っていることはありませんか
○血圧はどうですか
○糖尿病で食事のカロリー制限でお困りの方はおられませんか

その他、ご自分や家族の健康のことで相談なさりたい方、土曜日の保健婦室をご利用下さい。時間は九時から十二時までです。

月曜日から金曜日までは、生活力の弱い赤ちゃんや結核の治療をしている方、寝たきりで機能訓練の必要な方、あるいは高血圧の治療の必要な方などの家庭訪問をしたり、その他乳児、三歳児、一歳六ヵ月児の健康相談や妊婦相談、成人相談、母親学級、離乳食実習、さらに保健婦自身の勉強や連絡のための会合出席などでほとんど外勤です。土曜日はゆっくり皆さまの健康相談を受けたいと思います。

なお、毎号「保健婦室から」を登載予定ですので、ご一読下さることをお願いします。

**健康相談コーナーのご利用を**

毎週(土)9：00～12：00