

第38号

編集発行 今帰仁村役場  
企 画 室  
TEL 098056-2101  
印 刷 沖 商 印 刷 所  
名 護 市 字 名 護 358 番 地

広 報

なきじん



今帰仁村の人口

昭和53年10月30日現在  
男 5,117人  
女 5,331人  
計 10,448人  
世帯数 2,715

着々と進む学校施設整備

図書室、視聴覚教室、等建設始まる

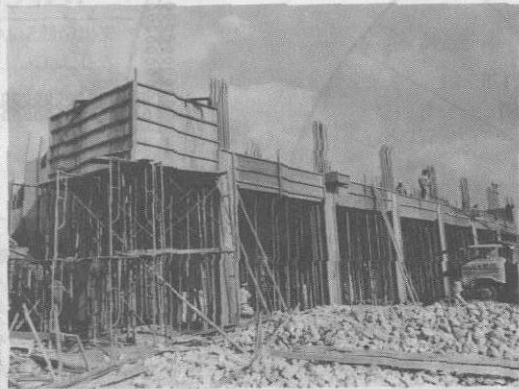

兼次小・今帰仁小・湧川小中  
湧川幼稚園の各学校で

来年三月の工事完成をめざして、兼次小学校、今帰仁小学校、湧川小中学校および湧川幼稚園からカーンと建設のつちおとが聞こえてきます。  
この建設は、公立文教施設整備事業の一環として行なわれるものですが、今回は、現在村や村教育委員会が行なっているこれらの事業について、村民の皆さまにお知らせしたいと思っております。  
まず、兼次小学校では、総工費五千三百五十万円(内訳一国庫補助金四千九百六十九万円、村負担金千五百三十三万円)をかけて校舎、視聴覚教室が建設中です。この建物は、鉄筋コンクリート二階建て、建物面

積は四百七十八平方メートル。施工者は平山組と金良電気で、今年九月二十日に工事を着手して、来年三月二十五日に完成予定であります。  
また、今帰仁小学校では、家庭科教室と図工教室を建設中です。この教室は、二百八十二平方メートルの鉄筋コンクリート二階建て、総工費は三千五百九十九万円(内訳一国庫補助金二千七百六十九万円、村負担金四百五十二万円)で、今年九月二十日に島政組と山川電気が施工しており、完成予定は、来年三月二十五日となっております。  
湧川小中学校の西側では、鉄筋コンクリート二階建ての職員室、図書室、視聴覚室が建設中です。建物面積は



四百七十四平方メートルで、施工者は高橋組、上地であり、来年三月二十五日の完成予定。総工費は五千五百四十万円(内訳一国庫補助金四千三百二十八万八千円、村負担金七百一十二万一千二百円)で、今年三月に開園された湧川幼稚園では、これまで、仮教室のため不便をかこっていました。今年三月三十日をもって、湧川小中学校の校舎(上)と今帰仁小学校の校舎(下)を、今年三月に湧川、古宇利幼稚園が開園し、これらで村内全校区に幼稚園が設置されたわけですが、老朽化の進んでいる今帰仁幼稚園の園舎については、公立文教施設整備事業の一環として、次年度(昭和五十四年度)に改築の予定となっております。

区民  
総出で  
新築を祝う  
待ち望んだ公民館完成(越地)



▲字民総出で祝った落成式

施設の老朽化や利用の多様化にともない、各字でこ

開設の老朽化や利用の多様化にともない、各字でこ数年来公民館の建設が相聞正務(区長)でもこのほど新公民館が完成し、字民のあらゆる活動の場として利用度が高まっています。  
同字では、昨年四月に公民館建設期成会(玉城千喜会長)を結成して建設準備を進めてきましたが、今年三月に島政組が工事を着手し、七月に完成したもので、総工費は約千二百万円しかかからず、村補助金百万円を除き、すべて字負担で、建設資金の確保には字民の並々ならぬ苦勞があったようです。  
新公民館は、建面積百二十九平方メートルの鉄筋コ

ンクリート平屋造。ホールや舞台、放送室、調理室が配置されたしつやかな建物ですが、二十年ぶりの改築とあって字民の喜びもたじろお。  
落成式は、十一月四日、午後二時から字民百人、来賓百二十人が参加して行なわれまし。式の中で、上間区長は、「当公民館は、二十年前に建設され、字の健全な社会教育の場として親しまれてきたが、狭いとして機能低下したので改築を始めた。これからは、字のあらゆる活動の場として活用していきたい」と、建設の経過と喜びを話していた。また、来賓の松田村長は、「字公民館は字行政

の中心であり、今後最大限に活用し、教育文化、社会福祉の向上に努め、当字が発展することを祈念いたします」との祝詞の言葉を贈りました。式の後、祝賀会が行なわれましたが、字の婦人会、青年会、常盤会(老人クラブ)がそれぞれ余興をするなど、字民総出で公民館建設の喜びをわらわらしていました。

越地は、山菜水明の当村の中でも「美しく清らかな水の地」として有名であり、字の団結力は自他に認めるところですが、新公民館の建設によって、より活発な地域活動を続けるよう期待したいと思っております。

平和祈願祭舉行される  
永遠の平和を願って

村主催による「平和祈願祭」が、十一月二十一日、午後二時から仲原馬場前の慰霊塔広場で行なわれまし

村では、これまで太平洋戦争で戦没した村出身者の英霊のめい福と永遠の平和を祈念して、毎年「慰霊祭」を催していましたが、昨年から、今年から「平和祈願祭」と名称をかえ行なうようになった。この「平和祈願祭」では、従来行なっていた読経はなく、五人の昭和五十二年度の松田村長、山越正村副議長と那嶺幸次郎村遺族会長の祭辞の後、参列者の焼香へと移りました。

祭辞の中で松田村長は「多くの国民や村民が戦争を知らない世代になり、戦争の悲愴が語られることが少なくなりました。私たちは、この三十有余年の平和を基礎とし、恒久の平和をめざす努力を怠りたくありません」と述べ、平和の尊さをのべ、永遠の平和を建設するための努力することを誓いました。





### 歳入15億578万6千円のうちわけ

| 項目    | 金額(千円)  | 構成比   |
|-------|---------|-------|
| 村税    | 175,565 | 11.6% |
| 地方譲与税 | 19,998  | 1.3%  |
| 地方交付税 | 598,903 | 39.8% |
| 国庫支出金 | 354,626 | 23.6% |
| 県支出金  | 125,546 | 8.3%  |
| 村債    | 69,500  | 4.6%  |
| その他   | 161,648 | 10.8% |

# このよがわかれ

## 今帰の財政

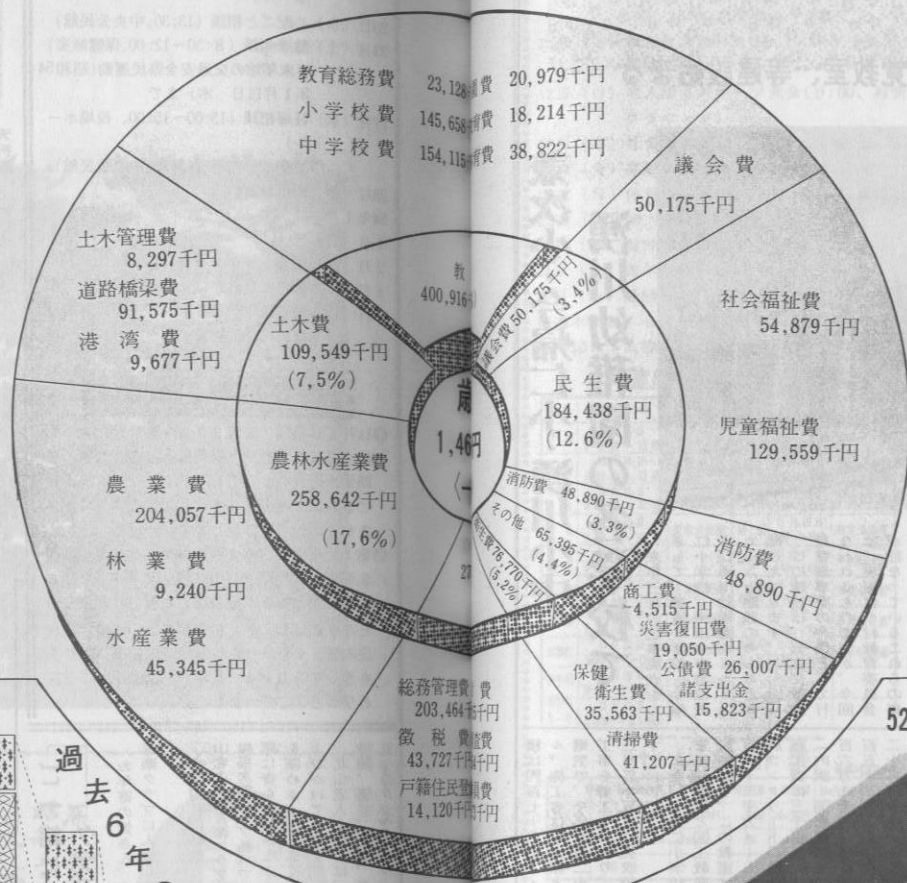

### 昭和53年度一般会計予算の執行状況をお知らせします。

(9月末現在)

《予算額》14億989万3千円

収入済額7億4,686万5千円で53%の執行率となっております。

支出済額5億4,223万5千円で38.5%の執行率となっております。

昭和52年度の一般会計及び特別会計の決算をお知らせします。これはみなさんが納めた税金や国からいただいた地方交付税などが、どのくらい入り、またどのような目的に使われたかという村のお金のゆくえです。みなさんと密接なつながりを持つ私達の村の財政がどのようになっているかみなで考えてみましょう。

### 52年度で行なわれた主な事業

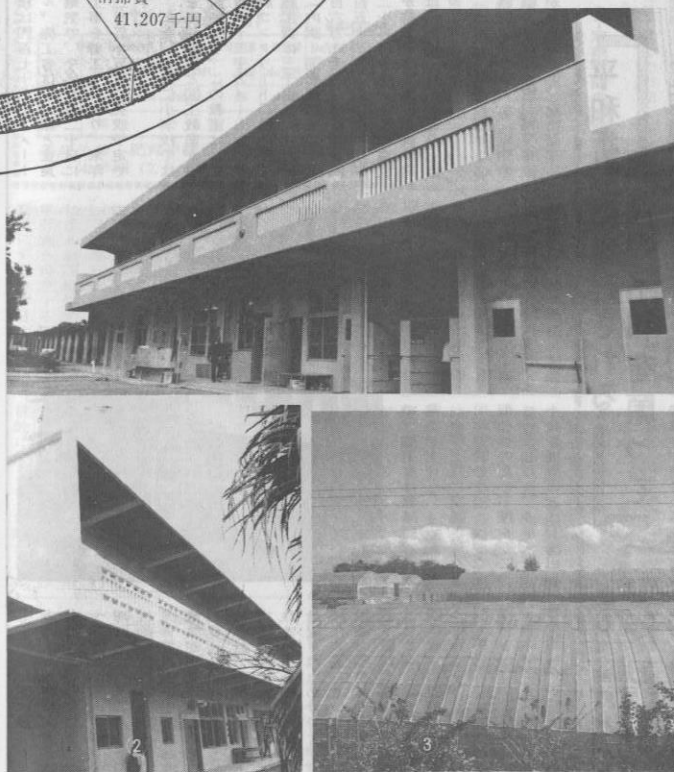

### 特別会計決算状況

|          |               |
|----------|---------------|
| 歳入       | 1億 879万 2千円   |
| 水道事業特別会計 |               |
| 歳出       | 1億 5,098万 8千円 |

|            |               |
|------------|---------------|
| 歳入         | 2億 4,350万 3千円 |
| 国民健康保険特別会計 |               |
| 歳出         | 2億 2,363万 9千円 |

|              |          |
|--------------|----------|
| 一世帯当りの保険税    | 30,020円  |
| 保険税の収納率      | 94.39%   |
| 平均被保険者数(世帯数) | 2003戸    |
| 受診率          | 267.858% |
| 一世帯当りの保険給付費  | 130,598円 |

|              |            |
|--------------|------------|
| 歳入           | 9,160万 3千円 |
| 学校給食センター特別会計 |            |
| 歳出           | 9,077万 4千円 |

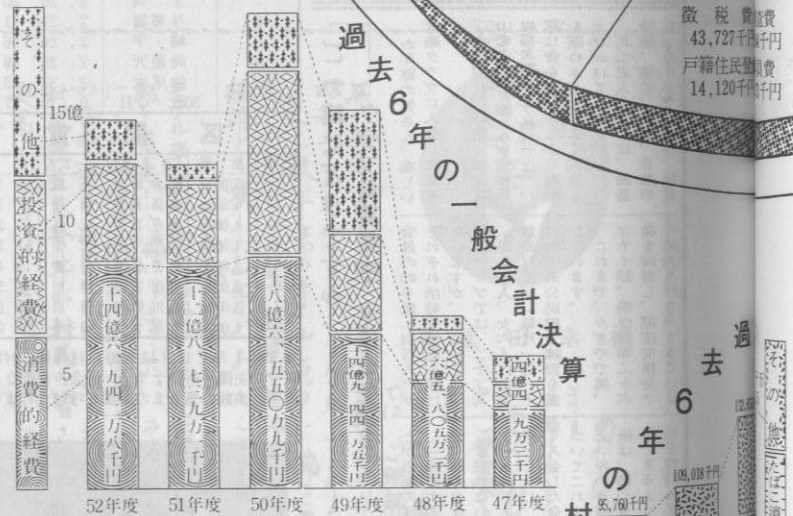

**写真説明**

- 今帰仁中学校
- 湧川小中学校
- 構造改善事業(渡喜仁ビニールハウス)

※参考、昭和52年度で執行された総事業金額 433,353千円

### 村債の状況

昭和53年9月末現在 (千円)

| 目的別 | 事業内容   | 未償還額    |
|-----|--------|---------|
| 教育債 | 学校建設   | 110,738 |
| 民生債 | 保育所建設  | 12,304  |
| 衛生債 | 火葬場建設  | 20,258  |
| 土木債 | 道路整備事業 | 38,900  |
| 災害債 | 災害復旧事業 | 10,627  |
| その他 | 用地費その他 | 36,130  |

# 12月のカレンダー

- 11日(月) 三才児健診(対象50年12月11日生まで 13:00~15:00、中央公民館)
- 13日(水) 心配ごと相談 (13:30、中央公民館)
- 16日(土) 健康相談 (8:30~12:00、保健婦室)
- 17日(日) 第4回伝統芸能祭 (14:00~17:00、役場ホール)
- 19日(火) 一歳六カ月健診 (13:00~15:00、役場ホール)
- 20日(水) 心配ごと相談 (13:30、中央公民館)
- 23日(土) 健康相談 (8:30~12:00、保健婦室)  
年末年始の交通安全県民運動(昭和54年1月11日 木)まで
- 27日(水) 妊婦相談 (13:00~15:00、役場ホール)  
○心配ごと相談 (13:30、中央公民館)
- 28日(木) 御用おさめ
- 54年1月
- 1日(月) 元旦
- 2日(火) 新春マラソン大会 (13:00)
- 4日(木) 御用はじめ
- 7日(日) 新春成年ゲートボール大会 (部落対抗、13:00、村営グラウンド)

## もちのどおれい

○11月1日発行「広報なきじん第37号」の1面議会議員の名前で上里朝光氏とあるのは上里朝光氏のあやまりでした。そのためご本人とご家族にご迷惑をおかけしましたことにつきまして深くおわび致します。

○第1回沖繩県広報コンクールに本村の「広報なきじん第27号」が入選しました際に、たくさんの方々の声援をいただきました。温かいご支援ありがとうございました。

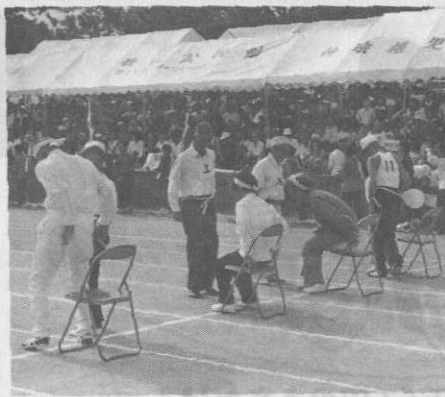

第七回今帰仁村青年会駅伝大会(比嘉正成大会長)は、十一月三日、役場前1、湧川折り返し、仲宗根一具志堅天折返し、仲宗根一具志堅

## 湧川チームが堂々優勝

### 第12回村青年会駅伝大会

午後一時十五分、松田幸福村長のピストルの合図で各選手一せいにスタートしました。前半は、天底チームがやや優勢。しかし、後半に猛反撃をみせた湧川チームが、他のチームを振りきってゴールインし、堂々の優勝を飾りました。

折り返し、役場前までの三十一、九キロメートル(八区間)のコースで行なわれました。今大会の参加チームは十二チーム。各チームとも昨年の第十一回大会まで二連勝を飾っている勢波チームを倒す目標に練習を重ねてきたとのこと。

「ますます若く、活発に！ 年々盛んになる婦人スポーツ大会」

各種のスポーツ競技、レクリエーションを通して、老人婦人の健康の増進をはかるとともに、村民がふれあう場をつくることにより、つくりたい今帰仁村をつくらうという恒例の「老人婦人スポーツ大会」が、今年も十一月十二日に村営グラウンドにおいて行

なわれました。迎えて今年第五回。老人クラブ連合会、那覇福次郎会長、会員千四百人、村婦人会、平良カエ子会長、会員七百四十九人では、恒例の年中行事としてこの日のために何週間も前から練習するという熱意をみせていますが、それに

ともない、観衆も回を重ねるごとに多くなるという盛況ぶりです。大会は、午前九時から行なわれましたが、老人クラブのポール運び、風船わり、玉入れ、婦人会の二〇〇メートルリレー(各チーム二〇人)老人婦人の各年齢別リレーの競技に、秋田節、なまけの島などの踊りをまじえた十九種目に熱戦を展開し、集まった大観衆を一体と、あつた一日を楽しく過ごしました。また、初

めて「ゲートボール競技」も紹介され、お年寄や観衆の目を惹きつけてくれました。年々盛んになる「老人婦人スポーツ大会」来年ももっと楽しく催しになることとして、写真、仲よくケツ圧測定(風船わり競争)して参加二時間十分二十七秒の好タイムでゴールインし、大会に花をそましました。

閉会式では、一位の湧川チーム、二位の勢波チーム三位の天底チームにトロフィーと賞状、区間賞の各選手にメダル、特別賞として

### 順位と各チームの記録

| 順位 | チーム名 | 時 間       |
|----|------|-----------|
| 1  | 湧川   | 2、05' 09" |
| 2  | 勢波   | 2、09' 17" |
| 3  | 天底   | 2、11' 07" |
| 4  | 天越   | 2、11' 11" |
| 5  | 今帰仁  | 2、18' 47" |
| 6  | 仲宗根  | 2、22' 39" |
| 7  | 玉手   | 2、20' 55" |
| 8  | 与那   | 2、21' 11" |
| 9  | 崎    | 2、22' 46" |
| 10 | 両    | 2、25' 48" |
| 11 | 仲尾   | 2、22' 37" |
| 12 | 仲尾   | 2、37' 43" |

30代・QB  
Aオブザーバー

### 区 間 賞

| 区間 | 距離     | 選手名   | チーム名 | 記 録     |
|----|--------|-------|------|---------|
| 1  | 5,000m | 堀島 隆雄 | 天底   | 16' 33" |
| 2  | 4,300m | 井政 隆雄 | 湧川   | 17' 35" |
| 3  | 4,000m | 島 慶夫  | 天底   | 15' 22" |
| 4  | 4,600m | 花 隆雄  | 天越   | 17' 27" |
| 5  | 4,000m | 唐比 隆雄 | 天越   | 15' 49" |
| 6  | 3,000m | 唐比 隆雄 | 湧川   | 12' 51" |
| 7  | 3,000m | 石川 隆雄 | 湧川   | 11' 37" |
| 8  | 4,000m | 石川 隆雄 | 湧川   | 16' 09" |

※来年1月2日(13:00)村体協、村陸上クラブ主催「新春マラソン大会」が行なわれます。多数の皆さまの参加を呼びかけます。



村長のピストルの合図でスタート▲

### 「一緒にどうですか」クラブ員募集中 北山老人大学音楽クラブ

お年寄の皆さま、楽しい音楽クラブに入会しませんか。

今年四月に結成された北山老人大学音楽クラブ(与那嶺福次郎クラブ長)では、一緒に音楽を楽しみながら親睦を深めたいと広く入会を呼びかけています。

これまでも、かきやて風、コテイ節、揚作田等二十六曲を練習し、部落交換会で発表も行なっています。

お年寄の皆さま、楽しい音楽クラブに入会しませんか。

今年四月に結成された北山老人大学音楽クラブ(与那嶺福次郎クラブ長)では、一緒に音楽を楽しみながら親睦を深めたいと広く入会を呼びかけています。

これまでも、かきやて風、コテイ節、揚作田等二十六曲を練習し、部落交換会で発表も行なっています。

お年寄の皆さま、楽しい音楽クラブに入会しませんか。

## 役場の巡回に行く前に 国民健康保険シリーズその②

※国民健康保険税を理解するために

○保険税とは？  
傷病などによる思いがけない出費にそなえ日頃から一定の掛金(保険税)を出しあう、相互扶助の為の税負担です。

○国も負担します。  
国民健康保険の被保険者は一般に低所得者や老人が多く加入するため、保険税の負担能力に乏しく社会保険のように事業主負担もないので被保険者の負担する保険税だけでは国民健康保険事業を運営する事が出来ません。その為国民健康保険財政の健全化を図るため、大幅な国庫負担(補助)があります。

○世帯主にまとめて課税します。  
国民健康保険税の納税義務者は原則的に国民健康保険の被保険者である世帯主とされていますが例外として国民健康保険者でない世帯主に課税することがあります。これを「擬制世帯主」又は「みなす世帯主」と呼びます。

○圓々の納税義務者の支払う保険税  
一般的な課税は所得に応じて課するのが望ましいのですが保険税は保険者の偶発的に発生する傷病を救済することを目的とした事業である為受益の程度を考慮した応急の負担分があります。

|                    |         |          |
|--------------------|---------|----------|
| 徴収する<br>年間の保険税100% | 応能割 50% | 所得割(40%) |
|                    | 応益割 50% | 資産割(10%) |
|                    |         | 均等割(35%) |
|                    |         | 平等割(15%) |

「助け合い国保で 明るい村づくり」

この標語は、国民健康保険納付促進月間に入賞した本村の当山弘子さんの作品です。